京城日報

朝刊

日本朝刊八頁

本紙定價一部金六錢 一個月金一圓廿錢

發行所 京城府太平通一丁目三十一番地 京城日報社

北京料理 旭町 明長

重要法案成立に萬全 議會二日間延長に決す

廿四日詔書公布さる

詔書

朕三月二十六日マテ二日間帝國議會會期ノ延長ヲ命ス

御名 御璽

昭和十五年三月二十四日

各國務大臣副署

【東京電話】政府は會期最終日たる廿四日兩院における審議狀況に鑑み昭和十五年度追加豫算案、繭絲價格政策諸法案その他重要法案成立の萬全を期するため同日閣議後、院內に臨時閣議を開き、會期二日間の延長を奏請するに決し直ちに參內上奏、御裁可を仰ぎ、同日官報號外をもつて詔書が公布された

問題は豫算の實行

追加豫算案 貴族院通過確實

【東京電話】十五年度第二號追加豫算一億一千六百萬圓は廿四日の衆議院を通過、即日貴族院に送附されたが、この第二號追加豫算は一般會計、各特別會計、臨時軍事費を合計して本豫算の規定を超えその豫算總額は實に六十億圓に近い巨額に達するに至つた、しかして第二號追加豫算は何ら難關なく貴族院でも成立するとは既定の事實であるから、今後における問題は寧ろ如何にこれを實行するかにかかつてをり、かくて政府が如何なる用意と實行力とを示すかの點に深甚なる關心が拂はれてゐる

第二號追加豫算を可決

きのふの衆議院本會議

【東京電話】廿四日の衆議院本會議は午前十時五十二分開會、直ちに休憩、午後一時十九分再開、日程を變更して同日の豫算總會で可決せる

一、昭和十五年度歲入歲出總豫算追加案(第二號)

一、歲出豫算追加案(特第一號)

一、豫算外國庫の負擔となるべき契約をなすを要するの件

を一括上程、委員長小川鄕太郞氏(民政)から委員會の經過並に結果を報告したのち「昭和十五年度歲入歲出總豫算追加案(第二號)」に對する社大黨の修正案につき

淺沼稻次郎氏(社大)現內閣提出の政策をもつた本追加豫算案に甚だ不備なものが多い、殊に商工省關係の豫算で石炭の増産助成金は削除しなければならぬ、低物價政策を遂行しつゝ石炭増産に助成金を出すのは政策の矛盾も甚しい、かゝる矛盾政策では賛成は出來ない

と述べ社大黨の修正案を說明として採決の結果、少數をもつて否決次いで總豫算追加案第二號につき採決の結果、委員長の報告通り可決、次いで各特別會計追加案(特第二號)豫算外國庫の負擔となるべき契約をなすを要する件を一括上程、採決の結果、滿場一致委員長報告通り可決、次いで再び日程を變更して同日午後の委員會で可決せる

一、神宮關係特別都市計畫法案

一、都市計畫法中改正法律案(以上政府提出貴族院回附)

を緊急上程、この時小山議長から『政府より會期延長に關する詔書の傳達があつた』旨報告、總員起立の裡に詔書を朗讀する、次いで委員長出井兵吉氏(政中)委員會の經過並に結果を報告、委員長報告通り可決したる後『小都市計畫法に關する諸法律』の一を上程、千代木義雄氏(政友)の報告あり一括上程、委員長報告通り可決、

一、刑法中改正法律案、七件の諸法案一括上程、委員長樋口善右衛門氏(民政)報告、西郷隆秀氏より可決、次いで「司法保護事業法案」に關する委員會(四十五件)一括上程

同一郎氏(提出)以下百五十件を一括上程、委員長報告通り可決、次いで

最後に

一、戰時刑事特別法中改正法律案(野田文一郎氏外二十二名提出)

一、價格等統制令(同上)

を一括上程、野田文一郎氏(民政)から委員會の經過並に結果を報告可決し、同二時廿四分散會した

中村三之丞氏(民政)

政府は國民生活必需品、重要資材の增産に補償金を支出してゐるが、かゝる補償金政策は自ら一定の限度がある、政府は速かに適正價格を設定して低物價政策を堅持すべきである、次に日滿の補給金は同會社に繰官の措置を誤つた結果で今後同社を嚴重監督せられたい、政府は最近特別會計制度の傾向がある、國家財政の實相を明瞭ならしめるため出來る限りこれら特別會計を整理されたい、十五年度豫算はこの第二號追加豫算を入れると百五億の巨額に達するがこれが實行に當つては公債消化者、會計當局等に萬全を期せられたいとて民政黨の希望意見を附して賛成

山本芳治氏(政中)

日滿の實例に見て政府が特殊會社の監督に充分意を用ひられたい、次に低物價政策は闇取引の盛行となり、全面的に破綻を來し、これが彌縫策として補償金政策を執つてゐるが、これはインフレの根源となるものである、政府は宜しく速かに適當に解し適正物價を形成せねばならぬ、下級官公吏の生活保障、學資對策に遺憾なきやう期せられたいとて自派の希望意見を附して原案に賛成し、次いで

石坂豐一氏(政久)

この追加豫算中には緊急止むを得ないものもある、日滿の補助金はその運營拙劣によるもので再びかゝることのなきやう嚴重監督されたいと自派の希望意見を附して原案並びに他派の希望條件に賛意を表し、ついで

田原春次氏(社大)

日滿に對する政府補償は議會が電力管理諸法案を不當に修正した結果によるものであつて他派の攻擊はあたらない、政府は須らく重要產業の國家管理その他戰時體制を整備せねばならぬ、補助金によつて增産を圖らんとするが如きは單なる彌縫策に過ぎぬ、よつてこの追加豫算中の石炭增產助成費中二千二百萬圓は削除すべきである、增産對策は他の方法をもつて講ずべきであると社會黨の意見を附して賛成

吉田賢一氏(時同)

補助金助成金の増額により通貨の膨脹を來すので商工省所管追加豫算のうち石炭增産獎勵金削除の修正案を提出して賛成意見を述べ

笠井重治氏(第一)

企業院の現狀は首相を補佐するに適當でない、外交に對しては用インフレを來すことなきやう注意を要する、又外に對しては英米追從外交に陷る如きことあつてはならぬと賛成意見を述べ最後に

ものでなくこれをロボット化するものである、首相は企畫院の機構を嚴重監督を加へ企畫院の機構を改めねばならぬ、次に軍と外交當局との連繫調和が完全に保たれねば事變目的の成果を收められないと賛成意見を表明、これにて討論を終り採決に入り、田原春次氏提出の社大黨修正案を諮つた結果少數をもつて否決、ついで政府原案三件を採決の結果多數をもつて可決し、午後零時四十二分散會

審議極めて進捗

廿四日の貴族院本會議

【東京電話】廿四日の貴族院本會議は午前十時廿九分開會、直ちに日程に入り議院委員長堀田正恒伯(研究)から委員會における經過並びに結果の報告あり、續いて

一、木炭配給調節特別會計法案

一、農產物檢査法案

一、日本輸出農產物株式會社法案(以上政府提出衆議院送附)

を一括上程、木村大藏政務次官、島田農相から提案理由の說明あり

山隈康氏(研究)

政府は各府縣で米を買上げ、指定倉庫の倉敷料を政府負擔とするといふが、これは結局各府縣各團體を利するに止り農家の利益とならぬ

島田農相

最低限度必要限度の食糧を確保するためか、この點明かでないため各府縣は政府買上米とは別に各自の食糧計畫を確立する必要ありとの疑問を持つのである、農相の所見如何

以上を縣內に止めておき、必ずしも消費地に全部運ぶ必要はない、又その縣內に供給する場合も考へてゐる

かくて質疑を終了、特別委員に附託の件六件

一、昭和十三年度第一豫備金支出の件(貴族院提出)外承諾を求むるの件六件

を一括上程、委員長松平直太郎公(火曜)から委員會の經過並に結果を報告しその通り可決

一、昭和十五年一般會計歲出の財源に充つるため公債發行に關する法律案

一、昭和十二年法律第八十四號中改正法律案

一、職員健康保險特別會計法案

一、作業會計法中改正法律案

一、道路局東京出張所の廳舍、工場その他の建物及びその附屬設備の新營擴張に要する經費に關する法律案

一、昭和十三年法律第五十三號中改正法律案

一、臺灣事業公債法中改正法律案

一、臺灣官設鐵道用品資金會計法中改正法律案

一、朝鮮事業公債法中改正法律案

一、朝鮮私設鐵道補助法中改正法律案

一、昭和十三年法律第廿三號中改正法律案

一、樺太鐵道株式會社所有鐵道買收の爲め公債發行に關する法律案

一、樺太地方鐵道補助法中改正法律案

一、陸軍作業會計法陸軍航空工廠資金特別會計法及海軍工廠資金會計法の臨時特例に關する法律案(以上政府提出、衆議院送付)の十七件を一括上程し、委員會にお

ける經過並に結果を報告、その通り可決

一、市町村義務教育費國庫負擔法中改正法律案

一、現役小學校教員俸給費國庫補助法中改正法律案(以上政府提出、衆議院送附)の二案を一括上程、委員長柳原義光伯(研究)から委員會の經過並に結果を報告

紀俊秀男(公正)

兩法案の制定により教育を受くるものから見れば洵に結構だが、教育を與へるものは何等の改善も加へられてゐない、主客顚倒も甚しい、師範學校は專門學校程度に昇格せしめ以て大國民の養成に當らしむべきであると思ふが如何

松浦文相

國民學校の徹底的効果を期するためには師範學校を專門學校程度に昇格せしめなければならぬ必要は自分も痛感してゐる、來年度豫算においてはこれに必要な經費を計上し折角改善に努力する

かくて原案を可決し、午後零時十三分休憩、午後二時十三分再開

一、職業紹介所法中改正法律案(政府提出衆議院送付)

につき委員長徳川賴貞侯(火曜)から經過及び結果の報告を行ひ可決

一、日本肥料株式會社法案(政府提出衆議院送付)につき委員長大河内輝耕子(火曜)報告を行ひ可決、次いで日程を追加して

一、損害保險國營再保險法案

一、商業組合法中改正法律案

一、損害保險國營再保險特別會計法案(以上、政府提出衆議院送附)

の三案を一括上程、委員長松平直國伯(研究)報告を行ひ可決し次いで

一、職員健康保險法中改正法律案に關する件

一、昭和十五年度歲入歲出總豫算追加案四十件の議題を委員長に附託し、三十一日まで二日間會期延長を命ずる旨の詔書を朗讀し、只今内閣總理大臣から二十六日まで二日間會期延長を命ずる旨の詔書を拜受した旨報告し同二時十一分散會

貴族院豫算總會

【東京電話】廿四日の貴族院豫算總會は午後四時四十分開會、十五年度追加豫算につき櫻內藏相より提案理由の說明をなした後

大森佳一男(公正)

共濟組合の施設の經費を追加豫算にしたる理由如何、職員健康保險制度とは矛盾するものと思ふが如何

藏相

共濟組合は元來本豫算に計上すべきものと考へるが健康保險組合との關係その他の事情で計上出來なかつた、現在の

日曜氣配

▲株式 獨伊兩巨頭の會談に御擧を契機に一部に和平說も傳へられ東新中心に軟化し商談の焦點はさらに一部に過ぎずむしろ獨伊ツの樞軸強化に歐洲戰爭の擴大見越しで寧ろ買氣漲り諸株好調したが高値みのものを除いては依然模樣眺めの氣味であるが府中央政府も樹立を望してゐるが新中央政府も成立日に成立の運びとなり議會も終了するので安值を買ふものもなくことゝもと材料待に相場は再び保合を續けてゐるが問題の當限も納會に直面してゐる關係からあるひはこれが動搖に動きがあるのではないかとも解されるが、一部の勞々休日の氣配も大して變化なく東新四〇、一大新七二、九商新七〇、五新亞一一、五滿粟七九

▲綿布 輸出商談は依然として沈滯な動きを見せず歐洲戰局の變化を唯一の材料としてゐるがそれ雙方とも強硬的出動を徹底してゐるので場面發運に深く一段に新動搖待の姿であり勞々週明けも保ち氣配材料が現れぬ限り無活氣の保合を續けるのではないかと見られてゐる

衆議院豫算總會

【東京電話】廿四日の衆議院豫算總會は

一、昭和十五年度各特別會計歲入歲出豫算追加案(特第一號)

一、豫算外國庫の負擔となるべき契約をなすを要する件(追第二號)

【同盟】十四日午前十一時十八分開會

一、昭和十五年度歲入歲出總豫算追加案(第二號)

新政府の前進目標

汪精衛氏中外に闡明

【南京廿三日同盟】汪精衞氏は今次中央政治會議も圓滿に終了を告げたので、廿三日午後九時ラヂオを通じて、同會議の成果並に新政府今後の前進目標に關し懇切な談話をなし、その所信を中外に闡明した要旨左の如し

この度中央政治會議は和平實現と憲政實施の時局收拾の二大方針を確立するために開催されたものである、一切の對內對外政策は皆これによつて遂行されるもので、本月十二日の宣言においても確實にこれを表示したが、近衞聲明は善隣友好、共同防共、經濟提携の三原則により日支關係を調整せんとするものであり、十二日の米內首相の聲明もまた同じ意味を述べてゐる、憲政實施に關しては憲政實施委員會を設け、これを處理する、この委員會は近く國民政府還都の後成立するが、これより以後の和平運動は一の新段階に入るものといふべきである

全國の和平運動は既に統一され、國民政府の指導下に活動を開始することとなつた、今や全國は和平の聲に滿ち、重慶方面においても和平運動に參加する希望者が續出する有樣である、この度成立する中央政府は各黨各派を參加せしめ行政院の各部も從來より增加してゐる、例へば鐵道の如きは從來行政の機關であつたが、今回これを政府に直隸せしめた、これは一種の改革で、各部の位置を改革するために行つたものである、又水利委員會の如きは從來あつたものは各地水利委員會として分立し、あるものは國民政府に直隸し、またあるものは財政部に所屬し、その組織が紊れてゐたが、今回これを水利委員會に統轄し整理したのである

海軍の再建については建國の急務であるが、部長にその人なきをもつて行政院長が暫時兼任することとなつた、現在地方は分離崩潰し、人民は流離顚沛してゐる、我々は國民政府還都以後不屈の精神を以て國民のため努力する、第一に全國の和平を實現せしめ、第二に中華民國の建國完成に至らしめんとす、全同志悉くこの精神をもつて積極的に努力し、もし他にこれを擁護し得るものなくんば進んでこれを擁護し、擁護し得る人あらば隨時退讓して些もその地位に戀々たることなく、たゞ救國救民の所信に向かずんば成敗は向ふところにあらずとするものである

聯合委員會は解散

第八次會議に於て決定

【南京廿四日同盟】中華民國政府聯合委員會第八次會議は廿四日午前十時から頤和路の維新政府招待所で開催された、最後の會合とて臨時政府側王克敏、王揖唐、朱深、維新政府側梁鴻志、溫宗堯、陳群各委員初め關係者何れも感慨深き面持ちで出席、先づ梁鴻志氏を議長に推して議事に入り梁氏起つて「我々は一昨年九月本委員會を設立して以來、南北兩政府の連絡を圖り、統一政府の樹立を目指して努力し來つたが、遂に今次中央政治會議の決議により近く國民政府の還都を見ることとなり、我々も一年有半に亘る努力も酬いられ同時に我々の任務も完全に終つた次第である、よつて今日の會合を限りに本委員會を解散するととした」と述べれば各委員拍手を以て賛意を表し、こゝに同委員會解散の件を正式に決議し、次いで解散の期日取りに關しては即日説すべしとの意見もあつたが、愼重審議の結果兩政府の還都宣言の發表せられたる後速かにこれに呼應すべき決定し、最後に王克敏氏起つて「委員會成立以來の兩政府委員初め關係者の努力と日本側官民各方面の協力支援に感謝の辭を表する」旨を述べ一同拍手裡に和やかに散會した

王、梁兩氏語る

【南京廿四日同盟】第八次聯合委員會で聯合委員會解散決定の後王克敏、梁鴻志兩氏は交々左の如く語つた

王克敏氏談 中央政治會議が圓滿に終了し中央政府が成立することになつたので、聯合委員會の任務も全く終り、近く解散宣言を發することとなつた、その時は政府の還都宣言後になると思ふ、聯合委員會として目下の事務の整理に當ることとなり政府の成立後は中央政府に引繼する段りである、華北政務委員會の問題は大體青島會談で決定してるたので、中央政治會議は極めて圓滿に解決し、汪主席に對しては主として私が答辯した、華北政務委員會條例を見てもお判りのやうに大體政治、經濟各分野にわたつて臨時政府の當時と比べて大きな變更はないと思ふ、一部機構の變更による人事は委員會及び中央で解決することゝし、これは私が歸北後直ちに行ふつもりである

梁鴻志氏談 聯合委員會は成立以來南北兩政府の緊密なる連絡と、盟邦の絕大なる援助によつて多數の難案を處理し來つたが、愈よ中央政府も樹立することになり所期の任務も完全に果されたので、本日會議の討議で委員會の解散を決議した、解散についての私の感想は此の解散は決して悲しむべき解散ではなく、從來の二つのものが一つの中央政府となるのであるから中國にとつては極めて愉快な解散であるといふことである、この際に想ひ起すのは初代の聯合委員會事務局長陳篆先生のことである、陳先生は私とは同郷の關係から私のために危險を冒して維新政府外交部長として出馬され、聯合委員會設立とともに事務局長として苦闘されたのであるが、その後不幸兇刃に斃れた、委員會の今日あるは陳先生に負ふところ大であり、先生のみないのは洵に殘念です

傅作義軍を再度膺懲

【張家口廿三日同盟】我が軍は二月中五原、臨河地區の敵を掃蕩し、以後兵力を同地より撤退し、以後新建設の警備に邁進した敵の行動を監視すると共に、五原附近は安北縣を確保する爲傅作義軍の地盤となつてゐたところ、傅作義軍は再び五原進出を企圖するに至つた、我が軍は北支當局の先に確認した方針に基き敵殘部の再襲を挫へるため、直ちに西北地區へ出動して再度膺懲戰を行つてゐるが、目下戰鬪は有利に進捗、傅作義の敗殘部隊の殲滅はこゝ數日の問題となつた

阿部大將等を招待

【東京電話】米內首相は廿四日午後六時首相官邸に日本間に米內首相が海相官邸の官邸に林銑十郎大將、近衞文麿公、平沼騏一郎男等に近く特派大使として渡支に決定した阿部信行大將を招待し晩餐を共にして歡談した

二法案審議未了

木炭・癩豫防握り潰しか

【東京電話】日本新聞木炭株式會社法案は廿四日の特別委員會において松野鶴平相、島田商相、島田農相をはじめ各政府委員からその立場より同法案の必要性を強調したが、民政黨並びに政友久原派の諒解を得るに至らず廿五日も引續き委員會を開く運びを一應はとつてゐるが、同案に反對せる民政黨並びに政友久原派の態度が審議未了に決定してゐるので、同案の成立は今や全く絕望と見られ、政府提出法案百十件中癩豫防法とともに二法案の握り潰しは免れぬところとなつた

けふの兩院

【東京電話】▲貴族院 午前十時本會議、午前十時から木炭需給調整法案、石炭配給法各委員會、正午から豫算第一の各分科會、午後一時から赤字公債委員會、同一時半から豫算第二分科會、同四時から優生法案委員會

▲衆議院 午後一時より本會議、午前十時から米穀應急措置、國民優生、青年禁酒、裁判所構成法各委員會又午後一時から選擧法改正委員會

三井清一郎氏(研究)

物價騰貴の折柄、下級官吏の失業等から共濟施設の必要を痛感してゐる、これを緊急に實行する必要を適當と考へる、追加豫算を提出した職員健康保險制度との關係は別個に實行して行くが官業共濟組合とはこれを異にするかも知れぬ、石炭は結局努力不足のため增產は出來ぬと考へるが如何、又石炭は增産會社で販賣するか

厚相

石炭增產上勞力は最も重要と考へる、石炭勞働者の供給は他の勞働者供給に優先することにして勞務動員計畫の中にも組み入れ目下進行中である、鑛坑夫の素質向上、優遇の方法等も鋭意考究中である

商相

石炭不足の時に不良供給が相當あつて産業上極めて遺憾と考へるので品質低下の防止と買取りを目的として石炭配給統制會社をつくり各炭山の銘柄を標準としてこれを綜合して規格を設けこれによつて統制會社に買取つて販賣者に配給するとした、今回の統制法によりプール平準價格も生產費に若干の利益を見込んだ適正價格で買取るのであるから品質にも心配なく且つ增産にも支障なきものと考へる

と審議し質疑を續け廿五日の分科會で審議することゝして五時卅五分散會した

五代議士ら久原派脫退

【東京電話】政友久原派の代議士西岡竹次郎、肥田琢司、中野寅吉、千野知義、本田英作の五代議士及び前代議士河原修吾氏は廿四日午後三時久原總裁あて今議會における彈劾目的を冒瀆

人

◇曹寅龍氏(京南鐵道副會長)廿四日東上

東西南北

新政府成立を間近に控へて感慨深きは前藏生總督事と朝鮮大亞細亞聯盟の國會議事國江藤源次郎氏である▲敢然五色旗を掲げてから殿とせか、嶮ての戰爭國民を乘り切つて興亞大道に邁進して來た總督事▲昔說のプリントづくりまでやつてこれを助けた國江總督事▲廿四日の聯盟飛行安全祈願祭に參列した兩氏は互に顏を見合せて感無量の面持▲『これでもうお暇を頂いて生來の盲目をやらせていたゞきませう』と國江氏▲『いやいやこれからが大變です、大いにやつて貰はなくては』と飛行機に上手になつた日本語で總督事氏の勳章にあふれた顏を撫で

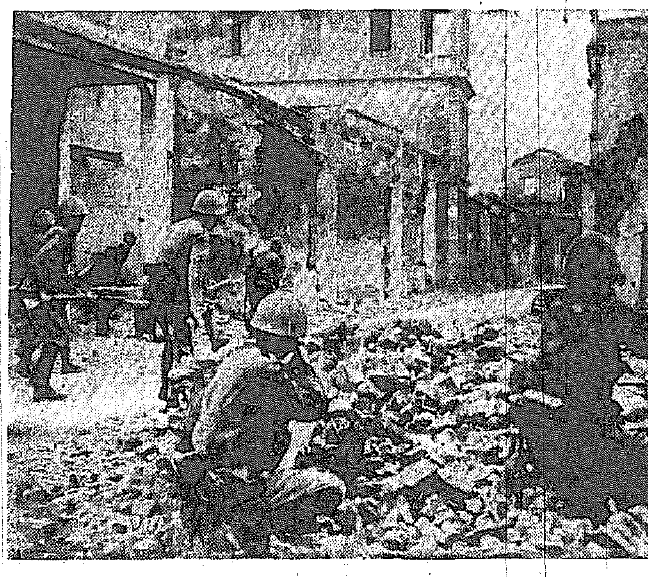

海南島錦山市內の敗敵を掃蕩する横田部隊 航空便

第一生命保險相互會社

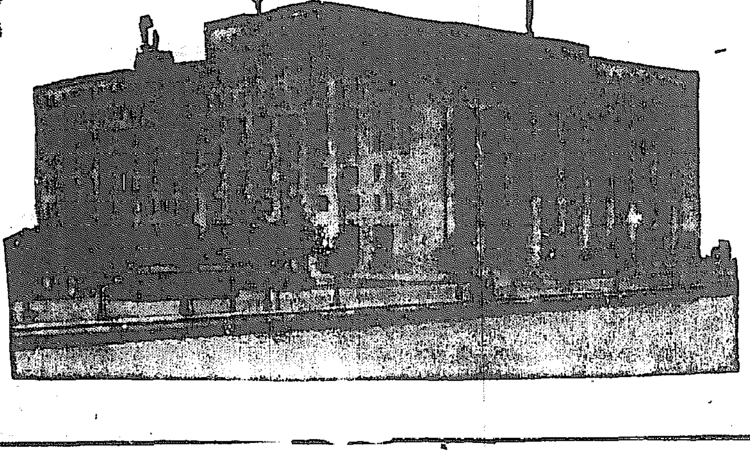

(保險案內書呈)

『地上十階、地下四階岩盤の上に巍然たる耐震―耐火―耐彈の新館は我社の事業と共に確固そのものであります』

『加入者各位にて參觀御希望の方は日曜・土曜・祭日を除き午後一時より三時迄にお出で下さい』

東京・日比谷

月曜産業

漁撈に養殖に海況調査に　海に挑む科學の誇
漁業探題　水産試驗場の活躍

【慶南支局特發】朝鮮沿岸の恵まれた漁場が日本のトロール漁業を南北米洲、大濠洲、南洋まで發展させた如く、地味ではあるが永く日本の水産を年と共に向上させ、更々と世界的な新漁場まで發展しつゝ全日本に供給すべき役割としての面目たる地位を築き上げて居るのが釜山牧島の本府水産試驗場だ、同場の組織に對しては漁撈試驗場、製造試驗場、養殖試驗場、海洋調査所の外に蟹、鯛、鯖、鰯等の如き各獨立の試驗機關があり、更に氣象台、測候所の設けまであるにも拘らず、水産試驗場は漁撈、製造、養殖、海洋調査の四部門と庶務課の四部一課に過ぎぬ一見貧弱な機構で各種の試驗調査に邁進し、別に鎭海、浦項、清津の北鮮支場がある。昭和十四年度豫算總額二十六萬圓（技師七、技手一八、屬二、雇員四〇、傭人四五、合計一一二）の世帶は、昭和十五年度には北鮮支場における鰯漁業の工業的科學試驗研究を數倍に擴充し、更に重要性を増しつゝある要大鰯漁試驗の強化を圖る等の新規事業を實施するので、豫算額も四十萬圓に飛躍し、四月迄には官制改正を待つて技術陣の補強を行ひ積極的試驗を開始することになつてゐる。主なる事業を示せば次の如くである

主たる事業概要

漁撈に關する試驗調査

漁撈試驗船鵬丸（四〇トン）と鵬丸（三〇トン）の二隻は鰯、流網、延繩、釣漁等を用ひ現地作業により新漁場の開拓、漁具の改良、漁法の研究等の試驗調査を行ひ當業者に普及し、漁を行ふほか、西海岸におけるグチ、エビ、ヒラメ、タラの如き底魚の漁場試驗、東海岸における鰯網漁業の試驗調査等漁場の擴張、漁獲の増進に努力し來つた結果、東海岸沖合における新漁場の發見、北鮮沖合における延繩新漁場の發見、西海岸アチ、サバ漁場の發見等の成果を收め、漁船漁具の研究すべきものが多く、更にこれが試驗調査を擴充することになつてゐる

漁船試驗

創立以來漁船の改良に關する研究、改良漁船の普及指導に依る改良船型の普及に努め、更に改良漁船普及のためには昭和十三年以來道内に朝鮮水産會漁船設計事務所を開設し、當業者の希望を滿して居り、現在までの受託設計件數は實に五十件に達し、今後ますます之を繼續して朝鮮水産界のため貢献することとなつてゐる

水産製造に關する研究

調味品、乾製品、鹽藏品等の水産食料品、缶詰、魚肥、魚油その他工業原料等食料品以外に利用せらるゝものに關し各種の試驗研究を重ねつゝあり、一例として鰯のみに關する試驗項目を列舉しても鰯出荷用鰮詰の製造試驗▲鰯搾粕製造に關する搾粕機械、乾燥方法改善等の諸試驗▲搾粕製造の副産物エキスの利用試驗▲鰯出品たる魚ミールの品質改善試驗▲搾粕を原料とする食料品の製造試驗▲搾粕を原料とするベニヤ板接着剤カゼイン代用品製造試驗▲マイワシの生化學的研究試驗等廣範圍に亘つてゐる、また鰯油肥製造の廢液からゼラチンや調味料を抽製せんとする資源開發試驗もあれば要大鰯漁▲魚油の利用▲漁網染料▲ゼラチン▲カゼイン▲水産皮革等非常時局に當面して特に重要な代用品の製造に關する研究も着々進行し、既に工業化一歩前の特殊研究もある

水産物貯藏輸送に關する研究

現在本邦トロール漁船は濠洲、メキシコ、南米まで出漁して居るが、其の起源は大正十一・二年頃から本場で研究された冷凍法を共同漁業（現在日本水産）のトロール船に應用し、船内冷凍設備を完成した事に始まつて居る、鮮魚の貯藏、輸送に冷藏、冷凍の研究が徹底したものは右の外にエビ、カマボコ、野菜の冷藏、タラ及びメンタイの釣魚用餌料としての冷凍マイワシの恰適する事項の研究等

朝鮮海苔に關する研究

水産資源の開發改善に寄せる處甚大である

年産二百萬圓の昭和二年この研究を開始し、將來一千萬圓を目標として根本問題たる海苔の生理から研究した結果、幾多の新事實を發見し養殖、製造業を研究する處大である、例へば海苔及び雜藻の胞子の露出時間▲漁場を固定すれば影響を及ぼすか▲海水鹹度の良否で成育に如何なる相異を生ずるか▲海苔の胞子と光度の關係▲温度比重と海苔の發育▲海苔の人工增殖▲雜藻の驅除法等試驗研究の結果は直に實際に應用せられ、且間際に應じて對策を講ずるに至つた結果、年によるの差を縮めつゝあり更に實驗室内における試驗の外忠南瑞山郡安眠面大也島、全南長興郡竹島、忠南洪城郡等において實地試驗を行ひ直に附近當業者に普及し西海岸の如き干潮の差の大なる地方にはエレベーターを創案して從來養殖不適とされざりし地方にも養殖可能となつた

干潟利用の問題

干潟の差の大きい西海岸は遠淺で干潟の面積が頗る廣大である、此の廣前なる干潟を利用して貝類養殖の増殖を圖るため、實驗室内に各種の干潟模型を作製して各種の試驗を行ふと共に、忠南瑞山郡安眠面大也島において實地現場試驗を行ひ以て干潟利用に新紀元を劃すべき研究を進める

生物調査

水族動物の各部類、各種に關する生活史の研究、即ち卵の蕃殖、孵化、稚魚期、幼期の形態、習性、發育に伴ふ形態習性の變化等、資源の保護、取締規則、漁撈機構等、水産資源保護の基礎的重要研究で朝鮮産魚類六百數十種の内、鯛族に關する報告書『朝鮮魚類誌』は既に昨年八月公表され世界的定評と推賞されてゐるが、近く淡水魚に關する第二冊、第三冊を引續き發表の豫定である

淡水養殖

昭和三年十一月鎭海に附屬養魚場を設け主として鯉（鮒、カムルチーもあり）を孵化養殖し、毎年七月頃鯉の希望者に每年數百萬尾配布してゐるが、今後これを繼續し配布數の増加を圖る方針である

海洋調査部

漁獲の豐凶、貝藻類の多寡は海況に支配されるが、この海況は本場の外全鮮各道水産試驗場で毎月一回各地先海岸から沿岸以上の沖合まで、表面から水深二百米位までの海洋觀測を行ひ、これによつて水溫、鹽分を調査し、又沿岸約廿箇所の燈臺では毎日表面水溫並に比重を測定し、これを纏めて毎月一回海況圖を發表すると共に、何等か異變の特徴があれば一般に速報の方法を講ずるとし研究中である

鰮に關する特別調査

朝鮮におけるマイワシ漁業の重要性に鑑み利用に關する研究を製造部で進めると共に、海洋調査部では漁撈部の漁業試驗と相俟つて産卵期、産卵場、食餌たるプランクトン、廻游移動等に關する調査を繼續し漸次鰮漁業の基本的事項を闡明しつゝある、例へば朝鮮近海では絶對に產卵せず、本邦における主要產卵場は大隅海峽、長崎近海たることを發見したるが如きそれである

北鮮支場（清津）

北鮮支場はマイワシ製造工業のため本場の試驗研究の結果を是に移して工業的經濟試驗を實施すべく、昭和十二年度に事業を開始し現在▲本場發明のペッパーサーチンの調製を製造し更に海外輸出試驗を行ふ▲搾粕の製造試驗▲鰯肝油の利用試驗▲脫脂ミールの製造試驗▲脫脂ミール（フラワー）の製造試驗▲脫脂ミールからアミノ酸の製造試驗▲醱酵イワシの製造試驗等を實施中であるが新年度からは是を數倍に擴張して試驗を行ふことになつてゐる【寫眞は全北古群山に於けるエレベーター型海苔】

▽畜牛共濟制度▽
朝鮮牛の聲價昂揚に

畜牛は農業經營に特に肉用等特に農民生活と緊要なる關係に置かれてゐるので、之が増殖を圖り保護獎勵策として不慮の災害に依る畜牛の損害を補償し、之に代る畜牛の購入を容易ならしめる見地から從來各道畜産同業組合では各會員より畜牛共濟掛金を徴收してゐたが更に昭和十三年これが共濟制度の擴充に迫られ同年制令第十一號を以て共濟事業を朝鮮農會に交付し、從前の畜産同業組合が事業主體としてこれが事業の圓滑なる遂行に依り、交付規程金の増大等に國家の監督を強め一層確實なる成績を收めてゐる、一方畜牛の取引の際にも之を通知する如く畜牛の移入に際しては地方長官より道知事に通報せしめ、虛偽を防止して朝鮮牛の聲價保持とその聲價維持に努めてゐる

現行共濟制度は畜牛の買賣者が取引の目的を以て飼養する畜牛並びに乳牛を除く生後六ヶ月以上の畜牛所有者、並びに牛乳搾取者たる會員より一頭につき年三十五錢の畜牛共濟掛金を畜産同業組合に納入せしめ、更に同組合は道農會より年十八錢の再畜牛共濟掛金を納めてゐる、これが共濟金は

一、故意又は重大なる過失により畜牛を死に至らしめたるとき

一、偽稱申告をなさゞるとき

一、府郡島農會畜牛共濟規程施行規則第三條による事故發生の際、現に畜牛共濟掛金の滯納ある日を超えるときを除き、斃死若しくは不慮の災害により負傷し若しくは救ふべからざる狀態に陷り、又は流行病罹病乃至は急性鼓脹等により切迫屠殺をなしたる時、及び朝鮮家畜傳染病豫防令により殺害處分をうけたる時に限り、全南濟州島、慶南その他各道の四區分に年齡による、三種別を加味し十二等級に分ち、一頭につき最低十二圓より最高五十六圓まで交付されることになつてをり、十三年度における一頭平均交付額は卅五圓七錢となつてゐる、同年度朝鮮における畜牛（生後六ヶ月以上）總頭數百五十九萬三千三百二頭に對し共濟加入牛は十三萬七千五百九十二頭でこの內譯は次の如くである

	事故牛	共濟金交付牛	共濟金交付額（圓）
京畿	一、三三三	一、二二一	三六、九九七・四七
忠北	七二九	七二四	二四、一五〇〇・〇
忠南	六六四	六六一	二〇、〇〇七・八〇
全北	五九八	五四〇	一八、一七三・四五
全南	一、四四三	一、三六四	四六、四四四・七八
慶北	三、三五八	三、二五三	八九、八九八・九六
慶南	三、三五九	三、二三八	六〇、九七六・三三
黄海	一、三三四	一、三〇六	五一、五一〇・三三
平南	一、一二三	一、一〇七	三九、六九四・九三
平北	一、二六四	一、二三九	四〇、三四八・九五
江原	八八四	八四六	二四、〇九三・二四
咸南	一、六二一	一、五七七	四一、一三九・八四
咸北	九六三	八三五	二三、五三六・七〇
計	一六、八二三	一六、〇五三	五三六、二三一・九六

放談　君子人なり秋山滿夫

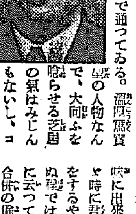

取引所も米の方は駄目になつたし、株式の方はどうやら息をついてゐるが、一寸動き出すと過當投機とか何んとかいはれるし銀行では融資の紐を締めるといふ具合で、商人の戰時代ともなれば新東株々も餘り眼かれないといふ話だ。市場振興とかなんとか俄然に繁盛してはゐるが、寄取も組合の方ではカンカンになつて喚ぶもの、取引の重役陣が議らない始末では困つたもんだと感ぜられるんではどうかと思ふ。秋山滿夫の常務理事も京取合併以來だが、餘り仕事に驚くと落付いて了つたかたちに見られるのはどうしたものか、米に限つては自他共に許す權威なんだから、今度新しく生れ出た鮮米會社の米穀市場會社の中心人物として買はれるのかと思つたら、ズブの素人の田崎が選ばれた。なんておかしな話だ。御本人に色氣がなかつたのかどうかしらぬが、この非常時に大いに活用して貰ひたかつたとはその筋の人の話なんだが、これは相場道り受取つてよからう。秋山はそのむかしの役人なんだから早くから京取に入つて、取引所に揉まれて來たんでそんな臭味なんかまるでないし、生え拔きの取引人なんだ。物事を考へるには二段も三段もの階段へ行く、一寸も動くもしないところがあるんで、まあ世間では君子人で通つてゐる。人物なんで、大向ふを唸らせる芝居の氣はみじんもないし、コツコツと事務をみて行く方なんだが、あれで一寸した此腕は心得てゐるし、相當に持つてゐるだけに君子人とみられてゐるだけに一寸隙がかつた手の内をみせられると隙無の感じを與へ勝ちだが、これは君子人たるもの、反動なんで御本人の罪ぢやあるまい。風の荒いところには決して出ないやうだし、ひたすらに身邊の安穩和平に專念してゐるかにみえるんで、たまには明哲保身過ぎると云はれることもあるやうだが、これは彼の性格が地味に出來てるからなんだ。たゞ時に君子人らしい修養の話をするやうだが、餘りもちならぬ程ではないがこれは年齡的に云つて早過ぎやう。京取合併の際設立として醵集總人事が心配されたもんだが、それも調子よく行つてゐたのにこの頃になつて妙に空氣が濁んで來てゐるとか。京取理事選擧なんて噂も聞く。これは秋山君の爲めに執らぬところだし、總局原因は彼の疏靖に過ぐるからとしておくか？（京山子）

産業顧問

重石鑛の出願

問　一、金鑛出願區域內に重石鑛を發見し「第三者が出願の際金鑛の鑛業に妨害ありと認める」とあるは、我金鑛が採鑛を休止した時も、出願しただけで五年も十年も放置せる場合にも適用されますか

二、鑛物の鑑定及び定性分析は何處でやりますか

三、鮮內における重石鑛の產地は何處でせうか（前川・生）

答　一、他人の鑛業が稼行中なると否とは關係がありません、又兩者共に出願中にも右の問題は起り得ません、たゞ一方の出願が許可されて鑛區となつた場合に初めて適用されます

二、確定な鑛物鑑定なら總督府鑛山課地質調查所鑛物科に、定性分析は燃料選鑛研究所に依賴すればよいです

三、時局柄發表を禁ぜられてゐますからお知らせ出來ません

出願權の讓渡

問　一、他人の探鑛權と採掘權の出願した同一の自己出願鑛區が幾年も許可にならぬのは如何なる理由でせうか

二、出願權（未許可）讓渡（代位）が出來ますか

三、出願區域が他人の鑛業區域と一部重複の場合何あ許可になりますか

四、出願書類が幾年も却下されぬものは、假令許可指令なきも、許可されるものと認め讓渡すれば適法となりますか又被讓渡者が不測の損害を受けるでせうか（京山生）

答　一、種々なる事情がありますから實際問題について御調べ下さい、若し最先願なら速に許可をお出しになれば早く許可されます

二、名義變更が出來ます

三、他人の鑛區に重複せる部分を削除する場合は許可されます

四、一般に出願名義の變更は有効になされます、相手方が不測の損害を蒙ることなきや否やは別問題です

高嶺土につき

問　高嶺土についてお答へ下さい

一、別表の高嶺土の用途

二、同價格

三、取引所

四、高嶺土鮮內產地

五、需要者需要に要する設備及經費（東大門一商者）

答　一、お尋ねの高嶺土は不純物が多過ぎ價値がありません、高嶺土は主に陶磁器、耐火材等の窯業原料に用ひられます

二、最高級品は千圓以上、普通は十圓內外です

三、鑛業者で購入しますが、詳細は資料持參の上、京城府內中央試驗所にお問合せ下さい

四、慶尚南道、平安南道、咸鏡北道を主産地として就中慶南河東郡、平南江西郡によい物を産します

五、設備及經費は採鑛場の如何により異ひますが、小規模ならば普通土砂を採掘するに要する器具で充分でせう、規模が大であれば水揚設備、鑛山採掘用品、運搬用鑛車等を要します、代價は鑛山機具店にお尋ね下さい

掘抜井の掘鑿

問　一、適當用掘抜井の掘り方の種類及特長

二、掘抜井戸掘鑿用器具（人力用又は動力用なれば農業用水形井戸動機三馬力程度）深さ三十米位まで製造又は販賣店及價格（全南単宮鹿民）

答　一、粘土及至砂礫層地帶の鑿孔には次の方法があります。

イ、上總掘―內地において古來用ひられた方法で三〇米位の深さまで掘鑿し得る、錐と砂ポンプの他簡單な機械を要せぬことが特徴である

ロ、足踏式鑿井機―槓桿と捲胴機とが合體したもので、能力は三十米位で掘付面積が僅少である

ハ、綱式（足又は馬力）―平島ワイヤーロープの先端に連結した重錘鑿機具の自由落下による衝撃で掘鑿するのである、岩盤掘鑿に對して前兩者と共に不向であるが、岩石に對しては前兩者より能率的で經濟的である

二、手動式エンペイヤドリル一本は元來砂金等の鑛物を含む土又は沖積層の試錐に使用する工具でその能力も十米程度であるが、地下水高き砂質地の鑿井に又地下水位の調査には最便である、販賣店は京城黄金町二丁目利根ボーリング（利根式）京城黄金町一、三越商事（長谷川式）京城古市町一二淺野物產會社（ヤマト式）價格は足踏式機械、三千五百圓―四千五百圓、綱掘式機械四千圓―四千五百圓、手動式エンペイヤードリル三千五百圓です

漁船の値段

問　發動機付漁船（十五馬力位）の値段並に造船所、水產知識を得るに必要な書籍をお知らせ下さい（一漁夫）

答　漁船の値段は長さ八尺內外で二千五、六百圓位、發動機附は工所製で一馬力百七十圓位、造船所は群山、木浦等にあります、圖書は水產讀本（東京市赤坂區溜池三會堂發行、定價八圓）水產經營（東京市芝區金杉町八發行、定價二圓五十錢）朝鮮水產時報（京城府長谷川町朝鮮水產會發行）等です

七面鳥の需要

問　一、農事試驗場より鶏卵、雛、小豚、小牛及び作物の種子等を購入出來ますか

二、京城における七面鳥の年間需要羽數並に需要期における羽數及び一斤の價格（平北ＳＴＫ生）

答　一、購入出來ません

二、十二月が需要期で五、六百羽位、平常はほとんど需要がありません、値段は一斤につき需要期で八十錢、平常六十五錢程度です

非金屬鑛の出願

問　他人の登錄の金銀鑛區より非金屬（石綿）鑛を發見しましたが、出願すれば登錄出來ますか（瑞山、鑛生）

答　他人の鑛業に妨害を及ぼさずと認められた場合に限り許可されます

養畜參考書

問　養雞、養豚、養兎の參考圖書をお知らせ下さい（京城Ｒ生）

答　養雞新研究（定價七十錢）養豚新研究（定價六十錢）發行所は名古屋市昭和區御器所町養鷄之日本社です

普通文官講義

小學・中學卒業生來れ　獨學で一年判任官！

輝く皇紀二千六百年！聖戰四年の建設時代を迎へて銃後國內の諸政は素より、新大陸經營の爲めに官界は少壯官吏をどしどし採用す。今春の卒業生諸君は即刻本會に來り官界進出の資格を作られよ。

春入會　夏合格　秋就職

早き成功　半島普文

朝鮮總督府は毎年八月京城、大邱、全州、平壤、咸興の五箇所で普通試驗施行昨年は合格者の八割が本會會員で中に十八歲の女子も合格直ちに道廳に採用さる。諸君にして今直ぐ本會速成科に入會し準備を開始せば今夏の同普文には悠々合格し得。來つて本年內に官界進出を期せ。

春季會員募集

高文にも合格

年々高文合格者を出す本會から前年も小笠原敬之、鈴木近治の二君が司法科試驗に合格、名譽賞を授與され

此際內容見本請求者には「二點進呈」　講義內容見本　文官受驗界

此際本新聞名記入見本請求者には、普文・高文合格者の受驗記等滿載の『文官受驗界』を贈呈申し上げます。

東京市澁谷區明治神宮表參道（電話青山六四五番）

日本通信大學法制學會

書道

能筆は成功の鍵

指導講師　吉田苞竹　高塚竹堂　松本芳翠　山野紅蘭　外諸先生

受驗にも就職にも能筆な人は何割得か分りませぬ上掲の様な現代書道一流の大家諸先生が、各自手本と相俟つての指導講義は、今や全國の自宅學習界の大評判となつてゐます。殊に目下各種大特價分賣中。

各種手本・滿載雜誌・講讀呈

東京市澁谷區穩田一ノ四　現代書道講習會　［電話青山六四番・大五番］

日本評論　四月號　特價一圓五十錢

十五周年記念號

文化形態の民族性と世界性…長谷川如是閑

戰時經濟統制の再檢討…高橋龜吉

三つの原理…牧野英一

臺灣所見…小泉信三

社說　◁第十五周年を迎ふ　◁われわれの立場　◁新聞と雜誌　◁思想反動と經濟反動（其一）　◁經濟反動と思想反動（其二）

人間雜話…武者小路實篤

街の哲學…新居格

燗風呂物語…佐藤垢石

家を守る子…坪田讓治

▽物價對策の轉機（財界時評）…本所一平

▽新政權の樹立（政界時評）…山法師

▽新聞の時局便乘（新聞時評）…東興太郎

▽輿論の發見（論壇時評）…樺俊雄

▽作と作中の問題（文藝時評）…中野重治

山房近作八章…齋藤茂吉

大倭國原の歌…釋迢空

奈良と明治時代…桑木嚴翼

物價問題を焦點として…本位田祥男

我國財政の根本問題…神戸正雄

低物價政策批判…田邊忠男

一新人・一舊人　榊山潤論…山野三足　岸信介論…北村三郎

十五才のころ…成瀨無極

奇人變人雜話…上司小劍

明治時代…德田秋聲

我が別莊入りの記…津田青楓

文藝と趣向…柳田國男

戰爭と文學…小宮豐隆

滿洲・蒙疆・支那を瞥見する…土方成美

新中央政府と民衆對策…橫田實

感激隨筆…相馬御風

不老長生…諸岡存

さの字…岡本一平

十五年史論

政界十五年…馬場恒吾

論壇十五年…新明正道

財界十五年…島田晉作

文壇十五年史…青野季吉

文化十五年…池島重信

十五年間の外交…米田實

創作

歌行燈…久保田万太郎

三月の第四日曜…宮本百合子

美しからざれば悲しからんに…室生犀星

今昔…上泉秀信

ある客間での物語…宇野千代

女體開顯…岡本かの子

嵐のなか…島木健作

ストリンドベルヒの別離（わかれ）…木々高太郎

議會雜感…美濃部達吉

社會生活の反省…天野貞祐

東京市京橋區京橋三丁目　日本評論社　振替東京一六番

朝鮮グライダー界の現狀

後輸は大部、朝鮮航空聯盟で、育成してゐるのであるが、現在聯盟所有の機體は、プライマリー三台、セコンダリー二台、ソアラー一台、ウインチ用自動車一台、オートバイ一台である。そして倭京の各飛機の、グライダー部員は約百名位であるが、朝鮮に於ても去年から滑空士の技術標準規定が出來て

……滑空……

て、滑空士の免狀を下附してをり、現在十名の二級滑空士が生れてゐる。此等の二級滑空士は各々グライダー訓練指導の資格を有してをり、各鐵道に配屬されてグライダー訓練の指導に當つてゐる。今年からは中等學校内にグライダー部を設立する學校が續々現はれる狀態であるので、此等指導者の増加が期待されてゐる狀態である

こゝで一寸グライダーの沿革に觸れるが、グライダーが、此の世に現れたのは、今から約五十年前、即ち西暦一八八四年の事である。其後種々改良が加へられ、一九〇三年十二月米國のライト兄弟が、グライダーに發動機を付けて飛行機に變化させてしまふと、グライダーは飛行機に進む迄の一過程として必然的に消滅してしまつた。然し歴史は繰り返して一九〇八年歐洲大戰の結果、ヴエルサイユ條約において飛行機の製造を禁止されたドイツは航空機研究の材料として再びグライダーを取り上げ其の後約十六年にわたつて

……研究……

に研究をかさねた結果、今日の盛況を見るに至つたである

因に現在のグライダーの世界記錄を上あげてみると次の如くである　直線飛行距離八百九十九粁、出發した高さよりの高度六千六百八十七米、滯空時間百五十時間十五分

[illegible]

……山……

の[illegible]等、飛行機なら、敵者不可能な場所でもグライダーは自由に利用出來るのである。第三日安全性で、機體が輕量で飛行の速度が低いから失速する場合に際しても、技術の未熟に因る事故もなく、危險が輕く危險率も著るしく減少してゐる、グライダーはこの様に目に見える大氣の運動を相手とするスポーツ

……體……位……

向上が叫ばれてゐる今日、グライダー・スポーツこそは誠に國策に適したものと考へこゝに諸君にお奬めする次第である（完）

であるから、これ程スケールの大きいスポーツは一寸他には見當らないといつても過言ではなからう。それで一度この滑空を試みた人は殆ど例外なしに空中を滑る醍醐味に引付けられて[illegible]グライダーマニアと化するのが普通である。カラリと晴れた日曜、家族連れでピクニックの傍ら綠の青草を踏んで新鮮に大氣を吸ひたがらグライダー飛行の醍醐味に浸るのも興味あることではなからうか、銃後國民の

關東十哩競走に
山下(專修)新記錄
五十一分四十一秒

【東京電話】讀賣主催第七回關東十哩競走は廿四日午後三時から戶山山門前から三軒茶屋間往復十哩のコースで擧行されたが、專修大學山下選手は從來の日本記錄五十一分五十四秒を破り五十一分四十一秒の日本新記錄を出して優勝した　成績次の如し

一、山下(專大)五一分四一秒
二、安藤(早大)五二分三一秒
三、宮本(中央)五五分〇八秒

デ杯戰を前に
張切る猛練習

【甲子園電話】デ杯戰強化を目指す日本選手権者の庭球選手合同練習は廿日から甲子園國際コートで始まつた、[illegible]

[illegible]衣の大會に來た[illegible]十六名の[illegible]は月末一[illegible]の豫定で[illegible]、佐[illegible]、村上等の諸氏の指導下に午前九時から十一時半まで午後は一時から五時までつぶり練習を續けるが、[illegible]めの三日

間は三大家の[illegible]に個人的な[illegible]訓練を行ふ選手は次の通り

浦甲、[illegible]、山川、岡丸、佐藤田[illegible]、岡山久、岡田(以上慶大)勝田(明大)細田、片岡(早大)瀧川、山縣(關西大)大行、片岡(甲南[illegible])安[illegible](東京大學)

駿台・東大倶勝つ
六大學OB野球決勝

【東京電話】六大學OB野球戰第二日は廿四日午後一時四十分から神宮球場で準決勝戰[illegible]對三田、東大俱樂部對ボールの二戰を擧行、駿河台、東大俱勝つ

三田	000310000	
駿台(先)	400202000	8計4
軍ボール(先)	101310010	
東大	31005000A	9計7

全關西學生蹴球
トーナメント戰

【大阪電話】關西學生蹴球聯盟主催第五回全關西學生蹴球トーナメント戰は四月二十一日より花園グ[illegible]

試合日程

▲三月三十一日　關東學聯—全朝鮮高專聯一回戰二複五單(於京城)
▲四月一日　同二回戰五單(於京城)
▲四月二日　關東學聯—全京城(於京城)

臺比陸上競技
定期開催決る

【マニラ二十日同盟】[illegible]臺灣陸上[illegible]の米比を[illegible]として今後臺灣と比島との間に定期對抗競技會開催の氣が起り、過般來村[illegible]主事とイラナン比島[illegible]主事との間に交渉の結果從來行つてゐた水上競技と同樣定期に開催することに意見一致した

ラウンドで開催されるが、期日四月廿一日(日)廿五日(木)廿八日(日)廿九日(祭日)場所花園グラウンド

關東卓球聯盟
五選手を派遣

【東京電話】朝鮮卓球聯盟は紀元二千六百年記念事業として内地の[illegible]チームを招聘、對抗戰を擧行するに決定、全關東卓球聯盟に選手派遣方を[illegible]して來たので聯盟では協議の結果、これを承諾左の如く來る廿七日午後九時東京驛發列車で京城に向つて出發するに決定したが、一行は[illegible]監督に主將[illegible]君(立教)を[illegible]藤田昇(早大主將)[illegible](東大主將)[illegible]三(早大)太田稔(立教主將)長尾伸吉(東大)の六名である

選拔中等野球

【大阪電話】大每主催第十八回全國選拔中等野球大會第一日は廿四日甲子園球場で東邦商對浦町商業、高松商業對海南中學、松本商業對[illegible]の三試合を擧行、東邦、高松、松本それぞれ勝つ

東邦(先)	000300002	3—5
岡町	000001200	
海南中	000010000	2—1
高松商	01001100A	
松本(先)	000000220	3—4
德島	000020001	

國防獻金
——廿三日扱——

一金　三十圓也　京城府榮町四〇　故小池章道族　小池　照子
一金　二十九圓七十錢也　京畿道利川郡清溪面長湖院里　昭豐　網絲外十名
一金　五圓五十錢也　全南順天郡局前場學校
一金　一圓五十錢也　京城府芳山公立小學校　第四學年　金　永　淑　生徒一同

日計金　六十六圓七十錢也
累計金　八萬五百五十四圓七十五錢也
累計金　八萬五千四百五十五圓二十七錢也
皇軍慰問金
總計金　十六萬六千十圓〇二錢也

十四年度 朝鮮水上十傑

男子【2】　朝鮮水聯發表

6 奥山 德藏(高商)	12分54秒3	7月24日	朝鮮學聯	城大プール(短)
7 大山 淑夫(大陸)	13分3秒2	7月24日	朝鮮學聯	〃(短)
8 金 淳 璣(養正)	13分31秒2	8月13日	朝鮮中等	京城プール
9 前田 幸行(醫專)	14分42秒1	7月24日	朝鮮學聯	〃(〃)

1500米

1 石津 保(龍中)	22分46秒6	9月10日	神宮決勝	京城プール
2 高橋 英夫(鮮鐵)	22分51秒2	9月9日	神宮豫	〃
3 行田 敏一(京師)	22分56秒2	9月10日	神宮決勝	〃
4 三浦 勇一(龍中)	23分13秒5	9月9日	神宮豫	〃
5 前田 利文(京師)	23分28秒5	9月9日	神宮豫	〃
6 池 光 浩(普專)	23分43秒0	8月20日	鮮滿對抗	〃
7 西久 [illegible](龍中)	24分1秒2	8月5日	京畿豫	〃
8 金 鎮 [illegible](平壤)	24分52秒4	8月5日	京畿豫	〃
9 金 淳 璣(養正)	25分52秒7	9月9日	神宮豫	〃
10 久留芳太郎(龍中)	26分37秒6	8月5日	京畿豫	〃

背泳 50米

1 酒井 滿次(兼二浦)	35秒6	9月9日	神宮豫	京城プール
2 井上 次男(高商)	36秒4	8月6日	京畿決勝	〃
3 久次 靜男(鮮鐵)	36秒6	8月20日	鮮滿對抗	〃
4 平木 稔(鮮鐵)	36秒8	8月6日	京畿決勝	〃
5 菊地 政男(京師)	37秒2	8月6日	京畿決勝	〃
6 久保 文男(鮮鐵)	38秒0	9月9日	神宮豫	〃
7 長谷川賢太郎(仁中)	38秒1	9月10日	神宮決勝	〃
8 高月 正(龍中)	38秒6	8月6日	京畿決勝	〃
9 三浦 勇一(龍中)	39秒4	8月6日	京畿決勝	〃
10 尹 舞 熙(養正)	39秒5	9月9日	神宮豫	〃

100米

1 井上 次男(高商)	1分21秒3	9月23日	朝鮮學聯豫	城大プール(短)
2 酒井 滿治(兼二浦)	1分22秒8	9月9日	神宮豫	城大プール
3 菊地 政男(京師)	1分23秒0	8月5日	京畿豫	〃
4 平木 稔(鮮鐵)	1分23秒8	8月5日	京畿豫	〃
5 高月 正(龍中)	1分24秒8	8月5日	京畿豫	〃
5 久次 靜男(鮮鐵)	1分24秒8	8月5日	京畿豫	〃
7 金 垂 國(徽文)	1分26秒4	9月10日	神宮決	〃
8 矢野 滿禮(城大)	1分26秒4	7月23日	朝鮮學聯豫	城大プール(短)
9 三浦 勇一(龍中)	1分26秒6	8月6日	京畿豫	京城プール
10 尹 舞 熙(養正)	1分27秒3	8月12日	朝鮮中等	〃

200米

1 井上 次男(高商)	2分57秒4	7月24日	朝鮮學聯	京城プール
2 高月 正(龍中)	3分02秒4	8月12日	朝鮮中等決勝	〃
3 菊地 政男(京師)	3分02秒5	8月12日	朝鮮中等決勝	〃
4 三浦 勇一(龍中)	3分05秒0	8月11日	朝鮮中等豫	〃
5 尹 舞 熙(養正)	3分09秒2	8月12日	朝鮮中等決勝	〃
6 矢野 滿禮(城大)	3分12秒1	7月24日	朝鮮學聯決勝	城大プール【短】
7 朴 成 [illegible](培材)	3分13秒8	8月11日	朝鮮中等豫	京城プール
8 大[illegible](京師)	[illegible]	8月11日	朝鮮中等豫	〃
9 晃 承 [illegible](養正)	3分22秒0	8月11日	朝鮮中等豫	〃
10 安藤太一郎(醫專)	3分22秒2	7月24日	鮮學聯決勝	城大プール【短】

ポスター圖案募集

紀元二千六百年、半島始政三十年の輝かしき秋を迎へ、本社は來る昭和十五年九月、京城府東大門外に朝鮮大博覽會を開催し、躍進朝鮮の興亞圈を一體に網羅しての政治、經濟、產業、交通、文化、教育等の伸展を一堂に展現すると共に大陸兵站基地として逞ち上つたわが半島の燦々たる進運を誇示することになり、目下着々これが準備を進めてゐるが、大博覽會事務局ではこの大博覽會をして眞に興亞朝鮮大博覽會たらしめるため、中外にポスターを配布するが、左記規定によつて圖案を廣く一般から募集することになつた、雄渾なる構圖、華麗なる色彩、而も興亞の面貌を展觀する朱色の朝鮮大博覽會を象徵して餘すところなき力作を寄せられたい

募集規定

一、書入文字　紀元二千六百年始政三十周年記念朝鮮大博覽會　會期昭和十五年九月一日より十月二十日まで　會場京城府外　主催京城日報社　後援朝鮮總督府、朝鮮軍司令部、鎭海要港部
一、審査員　朝鮮大博覽會事務局
一、懸賞金　優秀一點(三百圓)　佳作二點(各五十圓)
一、大さ　全紙判(縱三尺一寸、橫二尺一寸)
一、色　五色刷以内
一、締切期日　四月末日限り
一、送先　京城府太平通京城日報社内朝鮮大博覽會事務局
一、入選發表　六月一日本紙上

朝鮮大博覽會事務局

特輯 陽春讀物

新京哈爾賓柔毛布　外男 橘

正宗と本阿彌の正體　成瀨關次
リンカーン暗殺始末記　カール・サンドバーグ
○春宵因緣談　佐藤垢石

文藝春秋
四月特別號　七十錢

中央政權樹立に直面して
新支那建設の具體的方策　座談會
出席者　東京朝日 大西齋／大陸問題調査室 平貞藏／東大教授 土井章／横田喜三郎
新中央政權樹立に直面し我々は如何に之を育成すべきか。その自主的發展を如何なる分野に如何なる形式になさしむべきか

汪政權を繞る外交戰　田村幸策
崩壞する抗日戰線　小室誠
日本の評判▶有田外交と第三國
政界時評 政黨異變と議會……妙法寺三郎
議員齋藤と大臣藤原　關口泰（議會は戰時性を喪失した、低調きはまりなし！その責任は何處に？）
財界夜話 產組の保險禍……相模太郎

戰時物價を克服するもの　太田正孝（凡ゆる問題は物價問題に歸一する。その解決策は凡ゆる問題を解決する鍵をなすものである）
個人主義と全體主義　安倍能成（我々の採るべき態度を反省して、全體主義に於ける個人主義の位置を規定する）
知識と偏見　石原純（正しき科學的道理は今こそ緊急に求められる）
政治の指導者　細迫兼光（政治に在りて日本の進むところを凝視する）
新聞短評欄　月旦　船越三郎

▶新考査法の反省　▶試驗地獄親馬鹿記　宮田重雄
▶娘　落第す　舟橋聖一
國際列車　谷口吉郎
科學放談　▶肺炎の新療法　大塚要一郎　▶空中分解の話　木村秀政　▶一つ目小僧　小野賢武
贔屓　安騎東野
百円的サラリーマン生活論　原田開三

隨筆
映畫雪先生　武田祐吉
銀座のおしるこ　内田清之助
勝つて兜の緖を締め　大島邦清
世間の垢　大倉彦
蓮月尼の花壺　金子薰園
ソ聯の恩人　桐原葆見
小田原の一日(繪と文)　伊藤廉三
朝風呂の辯　松内則三
科學と人生　杉田直樹
G・P・U秘話　昇曙夢
言語の國際的利用　長谷川誠也
挿繪(繪と文)　木下孝則
海神の鋒　吉江喬松
タツキリ溪の獲物　大島正滿
早春靜思　遠藤柳作

土地會社物語　中野欣一
政界人物紙芝居　牧野良三・片山哲・清瀨一郎
▶第二回菊池寬賞決定發表
木炭隨筆　新村出（炭の考證隨筆博學と蘊蓄の淳々なる滋味を掬むべき佳什）
夢とうつつ　吉野太夫の墓　中村清二
北歐の魚の味　木村素衞（北歐に日本的なる食味をあさる。美味は東西相通ずる）
▶原色版 春暖　前田青邨
▶青邨氏の印象　吉川英治
短歌と俳句 ▶春寒　山口茂吉 ▶夢一日　上島美代子 ▶友を悼む　日野草城 吉川春藻
▶大衆文學に就て　直木賞選評　藤原銀次郎 ★
○動物の生態放送綺譚　猪川珹
明治の留學生と役人（松濤閑談）　牧野伸顯
話の屑籠　菊池寬
文藝時評 東洋の作家たち　林房雄
小說 掛け持ち　井伏鱒二
小說 年月　榊山潤
旅愁 完結篇　橫光利一

東京市麴町區内幸町二ノ一　振替東京一七六〇三番
文藝春秋社發行

弱体強化　精力增進
きめき食慾を增し身心の疲勞を醫し血液を增殖す
身心の過勞　腺病體質　病後恢復　貧血冷え症　性的減退
成分　アルゼン・マンガン　ヴイタミンAD　グアヤコール　ストリキニーネ　次亞燐酸カルシウム　芳香性シロップ
用量　一日三回
ピオトニク
植村製藥所

衛生陶器は東陶製品　セメント防水劑はマノール
タイルの御用は OK 印
淡陶タイル會社代理店　鈴木タイル製陶所代理店　マノール防水劑代理店　東洋陶器會社特約店
吉川洋行　京城黄金町二丁目

朝鮮專賣局　官許
蔘精
朝鮮土產ツルチック

極上絹糸製　カスミ網
三間　參圓四十錢　四間　四圓四十錢　五間　五圓五十錢　一反　參圓五十錢
京城府明治町一丁目　漁具卸商　秋岡商會

パピリオクレーム
のびるだけのばして下さい。きっと頰の所で、これ迄の半分ですむ筈。

家庭

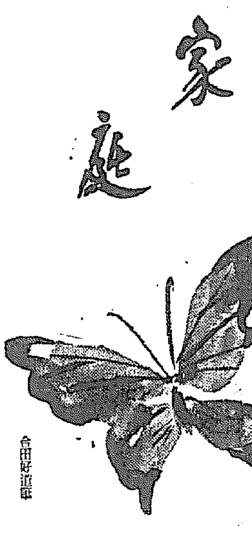
合田好道畫

中等學校 改正入試制度批判 …下…
内申と成績の順位

京城師範學校長　後藤岩男

◇

第三には小學校長の内申書である。内申書はその子供を認定するに參考になることはいふまでもない。然し現在の如き内申書によると、中等學校側における判定の唯一つ客觀的規準は成績順位である。學科に成績は大部分は十點に表されてゐる。而も學校の差等は認められないのであるから、學び成績順位を手懸りとして判斷されるのである。本年の東京府下の中等學校は殆ど大部分が成績順位によつて行はれたのである

◇

このやうに成績順位が重んぜられる結果は小學校兒童の學校生活に順位爭ひを生ぜしめることになる。それ故に今迄は親友相信じ、相助けて勉強して來たものが、急に相互の間に競爭を生じたり、交友上に溝が生じたり、自己の席次を學校を缺席にしるふ等の弊害上面白からぬ現象が頻りに發生したのである、このことは學科試驗を廢したことの弊害を指摘する所の理由である

◇

小學校の競爭生活に順位の競爭を除去する方法として、段階法がある。小學校の成績を最上、上中下、最下の五段階に分け、一級の人數を五等分して各段階に數名の員數を配當するのである。之等の方法によると順位爭ひより生ずる弊害を減少することが出來る。教育的に訓育上の取扱ひを教師の手心を以て調整すると共に、客觀的にも亦段階法の如き然るべき方法を講ずることが大切である。

◇

第四は父兄の不安を減少することである。入學考査の問題は子供の問題でもなく、小學校の先生の問題でもない、それは一種の社會問題であるから、その根本には父兄の不安が物をいつてゐる、父兄の不安な點がなければこの問題は收まらない、今回の方法によると子供は選分聯ができるが、父兄は心配であるといはれる。父兄の心配なる點は斯るべき客觀的な規準がないからである。從來の方法によると實力をつけるべき教科書に據があつた、父兄はその教科書に依つて充分に勉強すればよかつた、今回の方法は勉強するにも力の入れ所がない、つまりこれはどういふ事柄を如何に考査するのかといふことが明かにされてゐないからである、不幸にして入學出來なかつた子供にしても自分のどういふ所が惡かつたのか納得が行かないといふのが多い、この點は來年度は十分に改善して考査すべき要點を明かに示すことが必要である

◇

第五に父兄が不安の結果は、勞として個資を頼らうとする、中學校の先生の中から、わずかの知人を頼りとして、それに向つて局部的な頼み込みをすることになり易い、この事實は教育相談事業に關係してゐる私達には切實に感ぜられたことである、現在これがために未だいまはしい問題の發生したことはきいてゐないが、かゝる問題の發生する可能性は十分に存在してゐるのである、このことは當事者の十全なる自覺を必要とする

◇

第六に入學考査を二回に分けて行ふ場合には、第一回の考査と第二回の考査とは本年の如く三週間の間隔があることはよくない、當事校の職員は、大いに努力してなるべく早く考査の處理を行ひ、せめて一週間以内に次の考査が行へるやうにして頂ひたい、この三週間の期間に小學校の教育は出來るものではない

◇

以上六項に亘つて來年改正すべき主要の點をのべたのである、本年の考査法においては勿論長所がないわけではない。この検査法に對して大體に贊意を表しながらも來年改正すべき點をのべたのである

科學ニュース
石炭と食鹽で 彈性ガラス

最近米國で石炭と食鹽を原料とする透明な合成樹脂が發明され、襟章、ズボン吊り、靴下止め等に用ひられてゐる。彈力があつて、耐久性があり、高溫や寒氣によつても傷まず變化もせず、酸に對しても相當に強いとのことである。これはまた望み通り種々の色を着けることも出來ると

幼兒の難關
麻疹と百日咳
これからが流行シーズン

今年もまた 麻疹の流行期がやつて來ました、麻疹や百日咳は我國の樣な温帯で、人口稠密な所では一年を通して絕へることなく流行しますが、それも死亡數から推定してみますと大體百日咳は一月から七月、麻疹は三月から五月頃に盛るしいやうです、百日咳や麻疹は非常に傳染力が強く、免疫のない子供は片端からかかり、多數の未感の小兒の間にこれ等の病氣が入りますと、百日咳は七五％、麻疹では九五％迄は罹患を免れない上に、肺炎、氣管支炎等の餘病を起し左のやうな相當の死亡者を出してゐます（昭和十年の死因統計による）

	百日咳	麻疹
一年未滿	六、五六一人	三、一四〇人
一―二年	三、五四〇人	三、七〇四人
二―三年	一、三三六人	一、七三五人
三―四年	五六二人	六五七人
四―五年	二六〇人	三五六人
五年以上	六八人	六〇二人
合計	一二、八六五人	九、八二六人

この表をみれば三歳未滿の小兒の危險性は一目瞭然で、患者の死亡する割合は百日咳一―二％麻疹〇・五％位ですが、幼弱なものはこの二、三倍から七、八倍の高率を示してをり男女の罹病割合は大體同じですが、百日咳における女の死亡率は男に比し可成の高率を示してゐます

なほ百日咳 麻疹が母親から免疫を受繼ぐか否かといひますと百日咳はこの免疫を受繼がず、麻疹は免疫を受繼いで半年位罹り難くこの後に漸次罹患の度を增してきます　統計的にみますと、滲出性體質、佝僂病性體質といふやうな虛弱な體質のものか、人工榮養兒童が死亡率が高いものです

いづれにしても小さい中は輕いからとか、今年の流行は輕いさうだから早く罹患しておかう等といふ迷信的考へはとんでもないことで、適切な特殊豫防が考案されないまでは近隣の流行狀態を注意し出來るだけ避け、學齡以後位になつて罹るやうにしないといけません

感覺のお商賣
内鮮共に精進の睦じさ

（七）　京城明星美容室　安弼女さんは語る

けふは 京城長谷川町明星美容院に安弼女さんを訪れませう、弼女さんはセットのお仕事最中です、仕上げが一段落つくと彼女は語つて臭れます

×……

「父や兄の反對を押切つて美容師見習の生活に入つてから丁度三年目になります、最初のうちは風俗習慣の全然違つてゐる内地の方との生活にはちよつと辛いこともございましたが、今では内地風の生活に馴れてもう離れられなくなつてしまひました、お掃除から御飯たき、洗濯等の家事一切の御指導を終へますと、お店の仕事を手傳はせて頂けます

髪洗ひ、美顏術が一通りおぼえるのに一年位修業させて頂きます、次に頭髮をそつたり切つたりするのに半年ばかり練習させられました、この時漸くはじめてパーマネントの機械も扱はされることになるのです

パーマ ネントは毛質によつてかける時間をきめるのですが、そこのところがむづかしいのです、でこのお店ではつまり經驗が鋭くなくては出來ないとでも申しませうか」と顏を赤らめながら

「今私ののぞみはたゞひとつ、立派な美容師になりたいと思ひます美容師と申せばすぐおしやれを聯想され易いのですが、私は清楚なおつくりで婦人方のために美容を一人前になればサラリーももらへるのです、私も早くサラリーがもらへるやうになつたら……」と微笑み彼女はほゝゑむのです

月に一 度の公休日に映畫を觀みたいのです」といふのが彼女の抱負です「このごろ一日に四、五十人の仕上げをしてゐます、たまにはお客様のお氣に召さず、代つて下さいとなど申されると、その時ほど悲しいことはございません、しかし自分の仕事がよく出來てほめられた時は、またこれ程嬉しいことはございません」と急にほがらかになつた彼女は『讀書や映畫も好きです、でも修業中は趣味などは言つてゐられません』時に行つたり本町を歩いたりします、やはり職業意識が働くのでせうか、道行く方のいろいろな髮型をあかず眺めることが多うございます、お蔭様で私は三年の生活で内地の家庭のいろいろの習慣をすつかり私の身につけることの出來ましたことを何よりも嬉しく存じます、九人の内鮮のお友達が寢食を共にし、同じ道に精進して姉妹以上の親しさの中に働いてゐます

×……

家庭メモ
洗張りに出すとき

衣物のお手入れで、洗ひ張りやお洗濯に出すときには必ず品名や數を控へておき出來上つて來たらそれと照合せて受取るやうに致しませう。うつかり忘れてゐて後の祭になつてはじめて足りないのを發見するといふやうな始末があつてはなりません。また專門家の洗つたものは無條件に信用してそのまゝ擴げてもみずに受取つたりしてはなりません。あとで發見しても追ひつきませんから、直にその場で見て、惡いものは直させるやうに致しませう

榮養價と價格
（食）（料）（品）（の）（科）（學）

時局下食糧不足と體位向上に食糧品の攝取に工夫することが必要です。高價だから必ず榮養價があるとは限りません。安くてしかも國策に沿ふことの出來る食料品を選んで食べるべきです。榮養に必要な蛋白質について各食料品の比較表を掲げます

まづ鷄一尾に含まれてゐる蛋白質を他の食料品から得るのには幾何かゝるかを見ませう

鷄一・〇錢、白米三・〇錢、押麥一・九、大豆〇・五、小麥粉一・〇、干うどん二・二、干そば三・〇、豆腐一・一、黒鯛二・五、干鱈二・九、鰹鮭一・三、牛肉二三・〇　鮪一〇・〇、卵五・一

味噌一・三で鷄、大豆、小麥粉など如何に榮養的に恰好の戰時下食料品として暇れてゐるか判ります。又一度のご飯のもつてゐるカロリーを他の食料品で得るとするにはどれだけのお金がかゝるかは次の表でご覽下さい

米飯二・〇錢、大豆一・五、白砂糖二・三、牛肉五二・二、豚肉二九・八、鮪一五・五、卵九・七、鶏肉二二・八、鮭三〇・八、馬鈴薯一・〇（佐藤所與生活館調べ）

春のモード
新しい婦人帽 スカールキャップ
かうして簡單に作ります

嚴しい冬も漸く去り、衣類もゆるぎが訪れて參りますと、明いトーンのベアを脱ぎ捨てゝ、明快な春の裝ひに移ります

でも 新東亞建設の途上にある私達は充分節約について考へねばなりません、殊に裝飾の意味の多い帽子にあつては贅沢輕卒、古品更生を第一義に致しませう

そこで古帽子とか洋服の殘り布を利用して、せめて型だけでも新しい帽子をデザインしませう

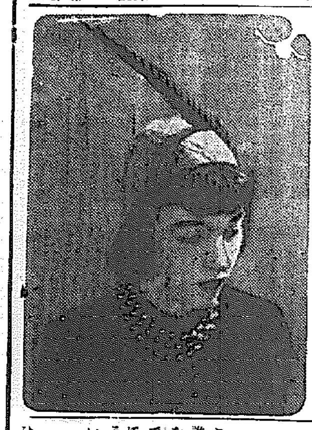

では今年の春はどんな帽子を冠りませうか、そこには二つの流行の動きがあります、それはスカールキャップ、これこそこの春のモードの女王様です、輕くぴつたり頭の形に添つたこの小さな帽子は前のダービンキャップの發展したものです

作り 方は春のスプリングのコートの殘り布で六つはぎの帽子を作り、スカーフの共布を總に細く卷き、後ろで大きくボウに結ぶのです

もし貴女がベルベットのコートをお持ちなら、それで作つたこの帽子にピカピカ光るクリップをそつと附けて下さい、きつと美しい貴女のお顏に、より以上に上品な感じを與へることでせう

この若さ、早春を表現した帽子は、誰方にでもよく似合ひ、殊に年配を目立つた方々には最も適した型ですが、ちよつと御年配の若奥様にはもつとエレガントな落着きのある次のピソールシエープをお薦めいたします

これ は一名キャスケット、（ハンチング）とも云ひ、前だけに鍔のあるレファインされたスポーテイな帽子です、高いクラウンに前だけのブリム、それは兵隊さんの不恰好にも似て、そのミリタリズムは正に今日の時代に受入れられると思ひます

これもスーツと共布で作られるなら羽根の飾りによつて、よりスマートになります

◇

その他カンカン帽を思はせるキヤノテイとか、ベツクネットの果を狙つたドルサイズの帽子など、春ともなれば、花園のやうに、帽子の型も美しく、色彩々に咲き誇ります（京城鍾路梧洋裁研究所吉村華花子女史談）【寫眞＝上スカールキャップ、下ピソールシエープ】

砂糖の代用品【下】
五百倍の甘味 サッカリンの使ひ方

次には『水飴』です、理化學研究所の井上兼雄博士は、ビタミンB3が澤山あるからといふ理由で、水飴は榮養價は高いけれども、經濟的には砂糖より高くつき、且閑米が原料ですから、節米の折から非常に適當かどうかには、多少の疑問があります。しかし、料友會あたりでは玉蜀黍その他の澱粉で飴をつくることを研究してゐますから、やがてこの問題も解決されませうが、家庭で煮物用に用ふ位のことでしたら、薄い水飴ならば手造りにしても出來ます

×……

いま一つはサッカリンです、これはたゞ甘いといふだけで、榮養價は全然ありませんが、どうしても甘さの必要な場合には、用ひ方さへ注意すれば大して害はありません

サッカリンは長く煮ると分解して味が惡くなりますから煮物の下しほに入れるとか、お豆などは充分煮えてから最後に入れるとか、成可く煮ない工夫をして下さい、サッカリンの甘みは五百倍といふ強さですから入れすぎると苦くなるので、家庭で使ふ場合には適當に薄めておいて使ふと間違ひがありません、但し澤山食べると下痢を起すことがありますから、注意を要します

濕疹と硫黄

【問】四歳になる小兒の濕疹の藥として硫黄末の內服をすゝめられましたが、これは服用差支へないものでせうか（えい女）

【答】濕疹は出來たり治つたりする事が普通なり、皮膚表面を際め過ぎると增惡する、硫黄の內服は時に下劑として使用されるが便秘もしない人は使用せぬがよい、腸を害する事あり【瀬戸病院長】

米國女性の肌の美白さは世界一

桑野通子　アメリカでタアキイさんが身嗜みについて一番感心なさつたこと……先づそれから伺ひたいわ。

水の江瀧子　アメリカ女性のお化粧では凝つた奇拔な身嗜みも隨分見たけど、一番羨ましかつたのは……あの明朗さの原因とも云へる生肌からのピチピチした美白さですわ。さすが肌の美白さでも世界一よツて自慢してるだけに、とても健康的で美しくハリキつてるの。これだけはまだ、日本女性もかなはないと思つたわ。

桑野　マア何か特別な肌のお手入れ法でも米國にはあるのかしら。

一流美容師もビックリ

水の江　たゞ平素から肌のお手入れにはとても注意してるの。でも、クリームの選び方さへ正しければ私達も負けやしないと思ふわ。何故ツて、ホラ私が持參した、あのマスタークリームを紐育で一流美容師達の集會で御紹介した所が、あの生肌までも沁みこむ皮膚專門榮養ラ・セランの若返り效果と、過剩脂肪の分泌を調節して粉白粉を保つ特殊效果には皆ビックリして口々に讃めて下さつたの。ほんとに嬉しかつたわ

崩れない身嗜み

桑野　全くあの效果ならどんな肌アレも忽ち恢復ね　その上にマスター粉白粉かホームパクトの新6色を使へば、あの獨特の複合微粒子が又、過剩脂肪を吸收調節するから、お化粧したまゝの新鮮な美しさがちつとも崩れず、春先きの身嗜みには、ほんとに理想的ですわ。

マスタークリーム　バニシング

小兒ノ消化不良ト下痢止ニ

此樣な時に
●お子様が急に下痢をされた時、始終軟かい便をされる時。
●臭くて泡がたち粘液が混つた便をされる時。
●食慾が無く喰べたものを吐いたり消化してゐない便をされる時。

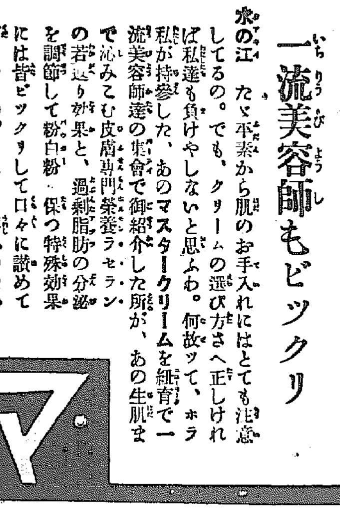

ベービー散

定價　三包入 二十錢　五包入 三十錢　九包入 五十錢　廿包入 一圓

●全國藥店ニアリマス

製造元 京城 株式會社新井藥房
北鮮代理店 清津 株式會社清津新井藥房
中央代理店 京城 合名會社山岸天佑堂

有田製 別製 治麻劑
急性慢性淋病再發淋病
有田製 別製 驅毒劑　ヨコネ・カンソ 二期三期梅毒
有田音松監製責任藥
良いから効く効くから賣れる
有田ドラッグ。

醫學博士 二宮亮吉
產科 婦人科
二宮病院
入院隨意
京城府壽町 電本一一〇一番

地方綜合版

農村問題に集中
江原道會の四日目

【春川】江原道會第四日(廿三日)は農業學校及び高等女學校生徒の傍聽裡に午前十時十分開會(崔滋浩、申永渡、張億弁三議員缺席)明年度豫算第一讀會を上程、前日に引續き第一讀會に入る主なる質疑應答左の如し

朴忠模議員 他の物品に比し農産物だけは特に値段が安い食糧配給において農民の一日の食糧三合八勺は少い、三合八勺は何を以つて標準に定めたか、旱害救濟事業の請負業者たちの勞銀搾取が甚だしいが直接救濟策を講ずる意思はないか

尹議長 議題に無關係な質問は避けて欲しいと再三注意を喚起

堀山農務課長 農産品の値段は本府と折衝して出來るだけ引上げるやうに努める、食糧問題は懇談會の時詳しく述べる

井上社會課長 結氷期に勞力能率上がらず從つて賃銀も少なかつた解氷期と共に能率があがれば賃銀も増える、請負は條件つき請負だから搾取なんてない、直接救濟は考へてゐない

三浦土木課長 請負業者と賃銀との關係について業者の搾取なきことを立證

平木久達議員 時局宣傳費六千六百五十六圓は少い、地下資源開發事業施設の充實及び專門技術員增員、更に商業課を獨立させる考へはないか、嶺東部内の道路改修に十全を期して欲しい

井上社會課長 時局の長期化を考へればこそ少ない宣傳費を以て有効に使ふべきではないか

宋産業部長 開發事業施設の充實は努力する、商業課新設も時期の問題だ

三浦土木課長 嶺東部内の道路改修は當分お期待に添へず遺憾である

宋奎煥議員 戸別税、車輛税減じたのは何故か、金肥配給は從來の一割に過ぎず堆肥等で補充策がないため結果は必ず減收するところ大なるがその對策如何、道路品評會開催は農民の負擔を強制するものであるからこれを廢止して貰ひたい

尾崎地方課長 車輛税の減少はトラックの減少による農村の減少(ママ)に因る

堀山農務課長 金肥配給の不圓滑については本府と折衝して圓滑を圖る

三浦土木課長 道路品評會で農民が苦しんでゐるとは初耳だ、そんな苦はない

劉載厚議員 華川對策の内容、漢江水力發電事業實施によるる移住民の補償等に對し質問し小田内務部長、三浦土木課長、井上社會課長それぞれ簡單に答辯(十二時十分休憩、午後一時十五分再開)

朴河龍議員 開發は徐々行はれるのに農民の生活が向上しないのは如何なる理由か、開發の蔭に泣く農民を救ふ方法を講ぜよ、更に林野税改正理由、鑛業生活者の擁護策、道立醫院醫師の生活向上策等について質問

これに對し小田内務、尾崎地方、西衛生課長よりそれぞれ答辯してゐる

睦魯均議員 隔離病舍を一ケ所設置して傳染病を完全に豫防されたし

西衛生課長 資材入手難で實現しにくい

金東赫議員 日常生活必要品の圓滑なる配給策如何

宋産業部長 あらゆる方法を講じてゐるが、當局を信頼されたし、なほ日常生活必需品の圓滑なる配給對策については必需品を指定し更にこれが現在品を適時に出荷せしめるなど配給に萬全を期す

李德一議員 他道産米穀を買入れる際に生産者が泣く、對策如何、收穫は他の職業に比べはるかに收益が乏しく、折角の收穫も觀測に潰されてゐるが、收穫公定價格を引上げる意思はないか

堀山農務課長 米の斡旋に就ては充分考慮する、收穫の公定價格改正は早急に實現出來ぬ努力する(午後四時休憩三時五十分再開)

崔準集議員 漢江流域漁場免許問題に對する處分を遲らしてゐるのは何故か、赤頸兵後援會費用を半分道費で補助して欲しい

岡田水産課長 漢江流域漁場の漁業許可についてはこれが實際調査を終へ近い中には免許出來ぬことになつてゐる、右調査は本府の方針によつて年に一回とか乃至二年に一回なされるので發表が遲れた

岡警察部長 赤頸兵後援會...

稻葉豐次郎議員 市日を撤廢するか月六回の開市を半減或は月一回にして貰ひたい理由は賣るものもないのに市日には必ず市場に顏を出す習慣が生活改善運動に支障を來す、家畜商料不足對策如何、道廳假廳舍新築は水便に惠まれぬ稻廳舍外に建築せず春川驛前あたりに建てては如何

宋産業部長 市日を撤廢する必要なし、たとへ物資物々交換によつても彼らがお互ひに自己の家のありさまを見せ合ひ、他人の傳話を交換したり榮え行く他人の家のありさまを目撃し刺戟するのも市場である、生活改善を阻止するところが大きい、家畜商飼料不足には本道ばかりでない本府と折衝して善處する

小田内務部長 假廳舍は殘りの建物も使ふ、されたから小宮山八郎議員緊急動議として第一讀會打切りを要望、一同賛成し尹議長これを決議して閉會を宣す時に午後五時

銃後建設府會の萬華鏡
一に府尹の責任だ
第二築港促進バス問題で緊張

仁川

【仁川】府會第三日は廿三日午後一時開會、時局緊縮者二十五名、時局緊縮 部鍾九氏議員から廿三日戰歿した仁川の勇士の英靈に對し黙禱を捧げ一同起立默禱、一致可決一同起立して黙禱を捧げ、續いて前日に引續き一般質問に入る

▲金鍾奭議員 我が仁川は地の利によつて發展し、發展しつゝあるもので、その發展は一に貿易の伸張如何に關係してゐる、今回支那中央政府の樹立により對支航路の充實が必要でこれをたすことは仁川の重要に發展策である、かくて天津、青島、上海へ每日或に隔日位に就航する船舶を配するやうにならなければならない、府營小住宅地、都市計畫による住宅地に何時完成するか、恐らく五年後と雖も駄目であらうと自分は思ふが如何、仁川の交通問題に重要であるが先づ鐵道の電化、ガード問題は最も緊急のことに關するがこれを如何にするか、鐵道局だけに任せておいてもいけない、京仁地區の民間企業經營について如何思ふか、また府營バスについては昨年一千圓の調査費を計上したがどうか

◇永井府尹 部計に鞍地區を一時にやるといふわけにゆかぬので新機運から手をつけてゐる、計畫に當つても現在適當な技術者がゐないために仕事が出來ない、下水問題もその通りである、家賃市場に開發用と合せて考へて現在市場問題等すべて皆さんの御意見を充分承りたいと思ふ

▲中條熊議員 今回は非常に經濟で大豫算にのぼるが出來ない、東京會では從來の事業について市内の規模を行つて來たが充分納得し得るやう進められたい、十四年度事業中北仁川港地帶は三月廿一日迄にはとても

るとか方針を決めたい、沿岸貿易伸展については既に自分が計畫したことがあるのに業者の反對があつたからやめたのである住宅地の完成は何時どうなるといふやうなことはいはれない、地主側の協力もなければならぬので協調してゆくつもりである

▲金鍾奭議員 府の沿岸貿易對策について反對したのは業者のものが悪かつたからである

▲安斗源議員 人口の大部分を占める勞働者を有する仁川は勞働問題は極めて重要であるがこれが施設費は殆んどなく全く無視してある狀態であるのは諒解に苦しむ、一千三百萬圓の豫算中社會事業に關するものは僅かに五千圓程度である、もつとかうした方面へ力を入れて欲しい、バス問題に關して府尹の意見を三度聞いたが、その都度異つてゐる、正に無定見だといはざるを得ない、直營する意思ありや、ありとせば何時頃實施か實現なしとせば民營を許すか

◇永井府尹 勞働者は最近とても仕方がない、持に重工業方面では月收三百圓以上になる者もある、從つて勞働問題といふが結局即民の問題となるわけだらうが、方面委員等で救濟する者も人口の割に増加してゐない

▲崔吉九議員 仁川の都市計畫に躍進たるものがある、その内容が如何なるものか全然判つてゐない、何時何處がどうなるといふことを明確にされたい、次いで下水の完備、京仁鐵道の電化、家畜市場、公設市場の改善について質す

済市場と留易用と合せて考へてゐる、市場問題等すべて皆さんの御意見を先づ承りたいと思ふ

を如何にするか、鐵道局だけに任せておいてもいけない、京仁地區の民間企業經營についてはどう思ふか、また府營バスについては昨年一千圓の調査費を計上したがどうか、次に沿岸貿易は倍にも及ぶ重要なものである、それにおいても對内外に比し數倍にも及ぶ重要なものであるがこれに對する伸張策に殆ど講じられてゐない、府尹の所見如何、仁川に觀光都市として施設であるが、要するに海の仁川である、故に海を中心とした觀光施設をする意思なきや

◇永井府尹 バス問題は年内になんとか方針を決めたい

◇永井府尹 水源地の林野は目的上從下不可能である、十地の價格の如何なる意思もない

▲生田鐵道議員 彪大豫算に果して施行すべきや、否や今のところ斷じ難い

と府內り要所にい都市計畫に現在千餘の件數として、(?)事業中の收入出の數字をあげて説明に無理

讓しては如何、十地の賣却價格前に買收價値を引上る意思なきや

大田

【大田】府會第二日目は廿三日午後一時から開會(出席議員二十六名、缺席議員一名)前日に引續き第一讀會に入り豫算第一讀會を續行、府史及び府營事業を引く...(府議員)前日に引續き第一讀會に入り歳出經常部から審議に入り豫算の審議を行ふ

▲荒牧議員 府吏員の府勞金は物價高に鑑み増額する意志はないか、賄料も少い倍加しては如何

◇早坂內務課長 御意見は慎重に研究し、府勞金については道の指示によつて編成するのである、次年度から特に考慮したい、次の府吏員の賄料について考慮する

『漫然善處は困る』
上水道擴充は實行

し御意見のあるところを上司にも傳へ善處する

▲島議員 土木費に於ては昨年より僅か一千圓除りの増額で完全な事業が遂行出來るか、また昨年度に榮町、儒城道路の二個所に鋪裝を施したのに、榮町方面はよく出來て困り、儒城道路は數ケ月を出でずして破損してゐるが施行方法は同一であつたか承りたい

◇安東番外 榮町方面は交通を遮斷して實施したが儒城街道は交通路線がないため實施に際し無理をしてゐる關係だと思ふ

▲安井議員 大體土砂が安いので

ある、昨年豫算審議の際堀田土木課長に特に念を押したのであるが課長は大丈夫だと答へてゐるる、交通量が多く他に代るべき路線がないこと位は技術者として事前に分つて居る筈である、將來特に注意されたい

▲島議員 榮町を實施した當時は技術員が充分揃つてをり、儒城街道施行の際は技術者不足によるる監督の不行屆きと思ふ、本年鋪裝實施に當つては熟練技術員を入れ充分な監督の下に實施するやう希望する

▲岡田議員 榮町ガード附近を流れる大等川は府の管理であるが最近頻繁に砂を採集するので堤防が危殆狀態にある、またガード向ふの道路はたゞ土が盛つてあるだけのことで道路ぢやない人家も多く交通量も頻繁であるから今少し手を入れて頂きたい

◇安東番外 大等川の砂は採集させない方針である、道路も調査して善處したい

▲任忠彬議員 儒城道路の鋪裝工事に不正があつたと聞いてゐるが如何、旭町小學校に通ずる路は危險だが地下道にでもする意思はないか

◇早坂內務課長 府直接の事件ではたいがあつたことは事實である、目下司直の手によつて取調べ中であり內容については說明出來ぬ、旭町小學校前地下道の必要は感じるが、府の力では不可能、鐵道局には御意見要請實現を期してゐる、道路のつけ替へも國庫補助でも得られたら來年度には實現すべく努力する、ついで總部、金大榮議員からも質

方があつて土木費の審議を打切り休憩、午後三時四十分再開、第五號道路敷水費につき寺岡議員から質問があつて

▲安井議員 道路敷水運轉手の給料は安くないか

◇早坂內務課長から少いとは思はぬと答へ、府の隔離病舍について第一に山川、藤野議員から質問があつて

▲方斗熙議員 汚物掃除に請負制度にした方が成績はよくないか

◇早坂內務課長 府自體が直接取扱ふ規則になつてゐる

▲寺岡議員 糞尿の汲取りは時間を制限してはどうか、ノーブレイクに市中を肥桶を擔がれても衞生上からも市街美からも面白くない

◇早坂內務課長 警察とも協議の上改善する

▲沼田議員 昨夏來旱魃の爲水道は給水制限が行はれたが根本對策は如何

◇早坂內務課長 昨年のに例外である、幸ひ本年から工業用水の調査に着手するのでこれと同時にこの方面にも手を延ばして見たい、またこの外應急的な施設も目下考慮してゐる

▲湯淺議員 現在水源池の水位如何程あるか

◇古川番外 水位は十米位で約十二萬トンの水が溜つてゐる

▲高崎議員 現在府內において給水戶數はどの程度であるか

◇古川番外 戶數に對し三二%、人口に比し一五%である

▲高崎議員 僅か十三%程度の給水戶數で不自由を來しては、將來需要が増加した場合どうなるか、火災防止、衞生的見地から見ても由々しい問題で適切の

計畫が杞憂ではないか、昨秋本町二丁目における火事の如き二十數分を經過して漸く放水したといふ狀態を演じてゐる、不幸にして本年も旱害があるとすればどうされるか市民が安心し得るやう根本的に施設する意思はないか

◇早坂內務課長 現狀からして如何とも申上げられぬ、根本的施設は今後調査した上善處したいと答へ、高崎議員、愛祭議員だけでは困ると重ねて質し內務課長との間に一問一答が繰返され午後五時五十分第二日をとらた

外も議場も春風
隔離病舍の移轉擴充近く實現

新義州

【新義州】府會五日目二十二日は午後一時開會、十五年度歲入歲出豫算の一讀會を續つて更に質問の時を持つて第一讀會を終了し都議に疑問の質問に入る本議場で突如疑問...第二讀會が開會、原案の施策を以て歲出の審議に入る(?)歲出臨時部に入り臨時一括質議を一括して二讀會に入り、讀會は議員懇談の遣り方委員會設置することになり議員一致多田副議長を委員長とする委員會に入る

▲中込議員 會議費中議員の費用辨償の豫算增額は底物價騰貴に反するが、自發的に撤回しては如何

◇多田委員長 府當局の意思により撤回、結局增額の點だけを修正する

▲磯谷議員 府廳內の人事統制は亂れ事務は澁滯してゐる感だ、本年度の豫算の六割四分までが人件費といふべらぼうな豫算が何處にあるか

◇竹本府尹 そんなことはないがあれば取締る

▲磯谷議員 大下水溝に滯水する結果蚊の發生がひどい、蚊の發生だけでも防止したらどうか

◇竹本府尹 よい方があつたら實行したい

▲磯谷議員 方法はいくらでもあるから後日申上げやう

▲池田議員 府域が廣くなれば將來府營の交通機關としてバスを經營せねばならぬと思ふが最近

ガソリンや木炭、カーバイトを使用せず電氣によるガスを原動力とする自動車が說明されたがこれなど考慮して置く必要があ

◇竹本府尹 充分研究する

▲蔡任爾議員 街路樹の周圍の堤防にも植ゑてうるはひのない街を美化したらどうか

◇木村土木課長 豫算面は減つてゐるが實質的には增加してゐる堤防のは許されないので已む得をない

▲蔡任爾議員 蔬菜栽培は生の人肥使用を禁止されたい

▲福村勢夙 出來るだけカルキ消毒を實行してゐる、今後一層取締る

▲池田議員 隔離病舍の現在の場所は不適當である、將來移轉さ

れたい

▲坂本議員 商界任醫師を置き設備を擴充しては如何

◇竹本府尹 近い機會に根本的に移轉新築も實施、且つ內容も擴充する

▲中込議員 池田議員の說に賛成して本年度はこのまゝ豫算を通したし

▲松村議員 貯水池減菌について は寒冷の、按手を置い たらどうか

◇竹本府尹 按手を置くまでに至らぬが減菌に支障ない方法を講じるから了とされたい

○

白基寧議員次で國語普及の充實で要望あり、當局實行を答へる

春の光を浴びて

【新義州】冬に閉ざされてゐた國境に漸く訪れ春風は室內にとぢこめられてゐた人々を郊外に誘ひ出す契機となつて平北道廳內四百餘職員は數日前からラヂオ體操を始めた、正午鈴員は一齊に室外廣場に繰出されて一、二々々とかけ聲も高く肢體を伸縮させる、けふも又西本知事さんや關口內務部長さんなどの顏ずんだ顏が見える

糞尿汚物問答
當局漸次改善を約す

釜山

【釜山】本會期から委員委員會の三開設に新に移つた釜山府會の第四日は廿三日午後一時から開會(出席議員廿八名、欠席十一名)松村委員長議長席につき直ちに一般會計歲入歲出臨時部第一款神社費より第二款事務費第...の審議に入る、時間の豫算後要に...當局の意向を質したが、項目外の... ため答辯保留となり

▲田村緑郎議員 神饌幣帛料の百五十圓は少額ではない

◇熊本教育係長 御饌料は帑帛的のもので金額に左右されるものではないか

▲藤田米次郎議員 俸給が前年より三割增となつてゐるがその內容はどうか

◇小松內務課長 待遇改善による人件費の增加が一萬二百六十七圓、增員の分が一萬五千六百三十九圓となつてをり、增員內容は書記補計二、文書、戶籍、秘書、內務各係一、管財係技手三、雇員は戶籍係三、徵收係二、稅務係一、現住調査二となつてゐる、更に前年度相との比較、財務其他について質疑應答があり

▲金東鉉議員 町總代組長連合會に有力者を網羅する意思はないか

◇小松內務課長 町內の自治國に努めてゐる

と前回の勞働者の質問に對する理事者の答辯に對し理事者がいらざるに奇色至極である、河部議員 府民の調査に對する理事者の答辯として前日議員の質問に對する理事者側の答辯は幾に移り、部員の管理に勞務團体の勞働者の狀況によるる所要事進行を悟り、...に詰め寄り場所を、今後は御意見河部、松村委員長『今後は御意見に副ふやう注意したい』の答辯に原部議員アッサリ首肯、金東鉉議員の勞務者の保護措置施設に對する府の意見を質問の

施設に對しては、他の府の施設を参考にして...したいと答辯

と云つた意味では大きな工事場に於て合宿とか或は食糧配給共他色々な方途を講じてゐる模様である

と答辯すれば金東鉉議員〃答辯の要旨に距りがある様に思ふが、自分のいはんとするところは、多數の勞働者を擁する釜山として、これらの勞働者を保護する府の施設

▲手貴與議員 傳染病統計を見るに內地人八百九名、半島人百九名となつてゐるが實際に半島人患者は少くとも內地人の三倍はあるものと確信する、その原因を檢するに現在の傳染病舍が盡くや不快な施設であるため忌避しはこれを忌避する關係上から半島人生活に慣れた中流以下の半島人はこれを忌避する關係上からそれに應ずる新...と考へる

は充分考慮して遺憾の點を一層検討をしたのであるが治療上また火災の豫防から云つても一考の餘地があり經營關係もあつて傳染病舍の過去施設は取止となつた譯である、然し本年度に於ては御意見の如き程度の低い下流階級半島人の收容を目標として特設病室を施設することになつてゐるので左樣御諒承願ひたい

▲永田三郎議員 便所の汲取口が不便なため兎角不潔勝ちとなる向が多い樣であるが傳染病發生に重大影響があるので設備の悪い家庭には調査の上改善を加へてはどうか

◇藤本保健係長 糞尿の收去については最善を盡してをり汲取設備の悪い家庭には絕えず衞督を派して調査し改善せしめてゐる

▲河部由之助議員 內地各都市では强制的に便所を水洗式に改善しつゝあるが、府當局はこの水洗式設備に就て研究なり計畫を有してゐるか

◇藤本保健係長 水洗式設備の改善に就ては本年八月一杯を期間として目下釜山、北釜山兩警察署で各家庭の便所施設に就て調査を進めてをり、また新しい建物に對しては水洗式便所の取付を勸めてゐるので漸次改善されることと思ふ

引續き糞尿汚物掃除費を中心に一しきり質問應答が行はれ斯くて第四日はクサイ問題に止めを刺して四時半散會、第五日は日曜日で休會廿五日から引續いて委員會の審議を續行する

力してゐる、有力者の喚起に常に考慮してゐるが職種諸氏に於かれても推薦方に就て御協力を御願ひした

矢野府尹 十木工事其他の諸工事に使役する勞働者は、府が直接これを使役するものではないがその勞務調節に關しては本府、道、府郡が一體になつて圓滑化を期してをり勞働者の保護指導や船舶その他營運物に府が管理することになつてゐる

▲井上清勝議員 港灣管理は現在どうなつてゐるか

◇西岡土木課長 國の管理となつてをり、使用許可を受けた沿岸に關し、當局の計畫がありや否やとお訊ねしたのである、現狀を見るに多數の勞働者は何ら府の恩惠に浴してゐない有樣である、本年度は兎も角として來年度には例へ小額なりともこの方面の施設を計上して貰ひたい〃と要望し三時十分一旦休憩に入る、同卅分再開、河部議員は港灣施設に關して質し小原議員は道路舗裝及溝渠費に就て質し、次いで末原土木係長前年に答へ、次いで李肯雨議員は朝鮮部落の簡易道路新設に關して府當局の意見を述べる

大邱
支那新政府に祝電發す
大邱府會終幕

【大邱】府會最終日は廿三日午後一時廿五分から開會、太田總務部長より前日衛生衞生主事中心に答辯した後、衞生主事より工場勞務員の退職問題に對して答辯、中村議員は汚物汲み取り手數料を質し宇佐美議員の質問に依る府吏員の退職問題に對して答辯、裡園議員より工場勞務理動の意見を提出に對する緊急動議を提議するや議長これを採擇議場一致で可決した、ついで許哲議員、小野寺勇議員の市場使用料、方面、府營バス等を質し朱重煥議員は公設市場を始め府營バス、瓦斯、公會堂使用料、公設運動場等に對して當局の所見を質せば山形議長以下各關係當局員の詳細な答辯があつた後、裵明翔議員より亭湖江改修工事にかける市計劃數劃並びに寄金等を質し

◇浦上土木課長 御數期その他に就て言明、次いで星山一郎公平を期する

▲星山一郎議員 前日に採擇可決した、府農會設立の件に對して議員は緊急動議を提出し進城府府會員千除名が連名でこれが府農會設立反對を道當局に陳情したといふが當局のこれに對して對策如何

◇杉山議長 具體的にいへないが府議會に對して府會より祝電を打ちたいと緊急動議を提出し議場一致で可決、同動議は議長に一任、第二讀會を繼了し引繼いて昭和十五年度大邱府歲入出豫算第一號より第卅一號までの議案全部を上程したが原案通り議場一致で可決六時半八日間に亘る府會の幕を閉ぢた

下水溝に嬰兒死體
他殺と判明

【永登浦】廿二日午前十時ごろ府內道村町東洋紡績工場裏下水溝で府營組理工事第二工區三宅組の人夫が嬰兒の死體を發見、届出により永登浦署で檢視したところ死後約一ケ月を經過してをり直ちに犯人捜査を開始すると共に死體は大學病院の國房博士執刀の下に解剖の結果、廿三日他殺と判明、搜査陣も俄然緊張して犯人搜索に躍起となり、廿四日朝府內永登浦町二六〇番三號を主題取調べたところ犯行一切を自白した、なほ引續き嚴重取調べ中

慰安演奏會

【大邱】醫防では四月六日ピタ第一會社に大邱醫專を公會堂に招聘して醫員慰安を目的に大演奏會を開催する筈

農振委員會

【吉州】郡では二十五日午前十時から郡會議室で農村振興委員會を開催

校門よ酒盃よ去らば
けふより五年間を純潔に
龍湖島水産生の誓

【海州】龍湖島水産補習學校にある龍湖島公立水産補習學校卒業生は從來卒業式に當り飲食會を催してゐたが卒業生一同は報國への第一歩を踏み出す記念として同窓會總會を開くなど兼ね相互に酒盃を擧げて別れを惜しみかつ前途を祝福してゐたものであるが時局重大の折柄前途ある青少年が徒らに飲酒は最も慎むべきであると自發的に爾後五ケ年間絕對に酒盃を避けることに申合せ廿五日の卒業式當日次の如く宣誓をなしこれを發表し時局下の青年として生業報國に邁進することになつたが感激時局風潮の一つとして各方面から賞讃されてゐる

宣誓 時局下における青年の責務の重大なるに鑑み卒業後五ケ年間絕對に飲酒せざることを誓ふ

皇紀二千六百年三月廿五日

龍湖島公立水產補習學校 第十三回卒業生

完成しさうもないやうに考へられた、日之出町裏の土地買收はどうなつた、猫島の朝鮮セメントへ提供する土地に充分出來てゐると思つたら未だ出來てゐない、一體どうなるのか

◇守山土木課長 突堤工事は間に合はないが極力急いでやる

▲伴東衛議員 食糧については仁川は生產地ではない、低物價政策のため集荷に困難を感じてゐる、今から充分の對策を講しておかぬと憂慮すべき事態にならぬとはいへぬ、府尹に何等か意見ありや

◇永井府尹 私共一人の力ではいけない、よつてその道の玄人に一切を任して來たがこれが一番いゝやうである

かくて午後二時四十分休憩、二時五十分再開

▲谷本改三郎議員 近時仁川を中心に各種の工場が進出して來たが、これは仁川が地理的優位にある、西鮮第一の港だからである、即ち仁川の生命は港である然るに現在の狀況は既に狹隘を感じて猶船は途なくされてゐる一日の滯船損失は一段三千圓以上である、かくて第二築港の完成に努力した府尹はその責任がらもこれに關する調査あり、第二築港から日之出、萬石兩町人依頼する小運河計畫の意見なきや、朝鮮町方面の買收價格は何によつて定めたか、地價は位置その他時代の開發等によつて定るものと思ふが如何

◇永井府尹 第二築港完成促進に各方面と協力して努力したい、小運河については兩方面に埋立計畫中の者があり、その計畫の中にそれに似たものがある、朝鮮町等の買收價額に何處に行つても差支ない妥當なものにしてある

▲谷本改三郎議員 萬石洞水源地の府内林野を住宅地に開下げ、年間敢萬圓の收入を得る方法を講じては如何、十地の賣却價格

がありはせぬかを危惧し「交通の公平につき所謂鐵道網と稱する中にも實は充分の實力あるものもある」と實例をあげて綿密な調査を要求更に漁港問題に及び仁川は有望な漁場を有してゐるに拘らず漁港施設が全然ない、此點考慮されたい、府尹は着任早々の後援に仁川は住みよい仁川にすると言明され、しかも第一印象に基いて見事何なことまでいはれた、然るに八年間默つて期待してゐたが未だに實行の氣配がない、言明に忘れてもよもや貴ない方面であつたとしても下級勞働者の實側からこれが對策を有してゐるのか

◇永井府尹 すでに府の中心の宮町道路中央に不恰好な中流中論な鋪裝工事がしてあるが、如何なる事情かあるのか

一印象を受けたその感じに忘れないであらう、如何なる事情で出來ないのか

と鋭く突込んで質問

◇永井府尹 細民の件に關しては充分調査する、漁港は皆さんとよく相談してやりたい

と大體の意見を述べ『住みよい街にするといつた語、自分は府がよくないので忘れたが、今指摘された個所は或る事情で出來なかつた』と答辯

▲金允鶴議員 勞働問題に關する安氏への府尹の答辯はとんでもない方面であつたとして下級勞働者の實側からこれが對策をたてし託兒所設置の意思なきや、仁川は觀光都市だといふが街の中心の宮町道路中央に不恰好な中途半端な鋪裝工事がしてあるが、如何なる事情かあるのか

◇永井府尹 やがて勞働法が出來ると雇主が救濟するやうになつてゐる、託兒所には賛成である

◇守山土木課長 鋪裝よくしたいといふ方針であつたが

▲安斗源議員 府尹は先程の私の質問中バス問題については何等觸れなかつたのはどういふわけか

▲中島...とて『昨年民間交通事業經營について意見を徵した際、府營バスをやるからとの意見でこれを止めたが、一體どうなるか、府尹の答へは嘘疑ひが多い』と語氣荒くつめよる

◇永井府尹 わざと答へなかつたのではない、ついうつかり忘れたのであるから惡しからず

と先づ陳謝し『府營でやるものだつたが、今は迷つてゐる』と答辯し四時十三分散會

十八吋電動セーパー　六呎米式旋盤

名御照會 カタログ進呈

工作機械　幸機工業株式會社

大阪市北區曾根崎新地三丁目三五

債券

日本證券時報

—ハガキ申込次第— —證券の賣買早分り— (月刊)

奈良市餅飯殿町二

富士屋債券會社

電話奈良一二三、一一八三、六三九

耳 が聞こえる！

コマク破れの耳に

人工コマク

前大阪醫科大學耳鼻科長 醫學博士加藤享先生發明品

「リッカホン」

其他病耳に應じ「最新補聽器」各種有り御來訪御相談に應ず

大阪市此花區西九條通(電ビル) 電話西九一六四一・一八二五番

辻醫療器合名會社 地方拓販部

せきずゐ病

神經痛、骨膜炎、リウマチ

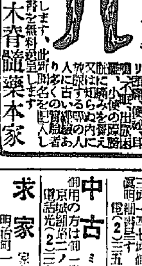

兵庫縣明石市人丸下

元木脊髓藥本家

イボ、ほくろ取り藥

アトカタなくキレイにとれる

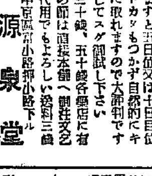

本舗 源泉堂

京都市中京區富小路押小路下ル

汽機 汽罐 附屬機械工具

バルブ コツク ポンプ 纖手

扇印 ※印

煖房、給水用品

藤花印

ラセーター・バルブ

大阪市西區本田三番町一七

安藤商會

電話 西 二一五四二 二一五五

京日案內

製藥機 賣地 カメラ 電話商品券賣買 雇入 女中 客室 仲居 仲居 齒科 齒科 電話 電話 金融 電話 電話 雜件 別府 中古 求家 特別案內 女子接客係募集 募集 京城帝大醫院 ツヨ子宣傳係募集 女子事務員募集 朝鮮新聞社

●御婦人ののぼせにはすぐノーシン●

ESOPHYLAXIN
—HAUT HORMON—

ロイマチス 炎症性疾患 顔面濕疹

主ナル生物學的作用
A 血液學的ニ血小板上昇作用
B 血液再生促進作用
C 甲狀腺機能亢進作用
D 白血球增多作用
E 免疫體產生促進作用
F 赤血球「ヘモグロビン」及網狀赤血球增多作用
G 細狀織内皮細胞系機能亢進作用
H 血液凝固促進作用

—適應症—
◇炎症性疾患、殊ニ慢性炎症性疾患、就中各型皮膚結核
◇初期盲腸炎及ビ白毛染・漆ニ依ル炎症
◇出血性疾患、殊ニ各型紫斑病及貧血
◇各種創傷ノ治療
◇軟性下疳、混合性下疳
◇「ロイマチス」性疾患
◇「アレルギー」性疾患
◇一種ノ角化性疾患
例之ジーベルト氏薔薇色粃糠疹、紅色苔癬、角化症等、井尻氏鶏卵等其他

用法
本剤ハ皮下、筋肉内靜脈内等適所ニ使用セレ且ツ過去三ケ年ニ亘ル六千回以上ノ臨床的應用ニ徴シテ一回モ副作用ヲ現ハシタルモノナシ

包裝
注射液 10c.c. 五管入
10c.c. 十管入

皮膚ホルモン
エゾフィラキシン

元賣 發賣 東京市日本橋區本町三丁目 電話日本橋(24)二一一六番 株式會社 鳥居商店
製造元 東京市品川區西大崎一ノ六八 電話大崎(49)三六五八番 太陽製藥株式會社

固形淺田飴
咳なら よる ひる あさ だ飴

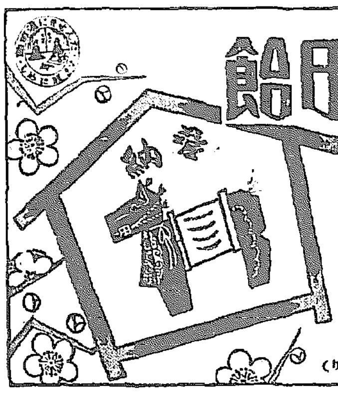

主 效 能
たんせき一切
感冒 喘息
百日咳
肋膜炎
氣管支カタル
肺 中 病 後
喀痰 喀血
咽喉の痛み
聲の嗄れ
一般健腦

定價 .30 .50 .70 1.00

(全國各藥店にあり)

商業登記公告

[illegible]

釜山地方法院

Hechima COLOGNE

草の花こ 並んでも……
可憐さ 清純さ 健かさ
だんぜん輝やく コロンの素顔!

若い肌、これから伸びる肌をしつかり鍛えて、輝く樣な素肌を生む春の化粧水です
春は鏡の前の一瓶に始まる

洗顔・入浴後に
お化粧下に
塗れ上めに
ヒゲソリ後に

ヘチマコロン

本舖・東京 株式會社 近源商店

輝く素肌こそ 新日本女性美の象徵!

ライオンコドモ歯磨

坊やの好きな 玩具とお菓子 それから…… ライオン・コドモ 歯磨です。

チユーブ入 十五錢
潤製袋入 十錢
歯ブラシ 十錢

ライオン はみがき

ムシ歯を持つ母親から 健康兒は生れない!

それは…… ムシ歯の爲に、榮養の吸收が不充分となるからです。

榮養食を攝る事
平素から小魚類、海藻類、豆類などの如く、カルシウム分の多いものを攝りませう。
此等のものは、ビタミンA・D・Cやら良質の蛋白質、有効分などがあり、胎兒の保健、歯牙の組成に必要なものだからです

寢る前に歯を磨く事
ムシ歯の原因となる、中酸は食物の殘滓から醱酵します。特に睡眠中は唾液の分泌もなく、自淨作用が行はれませんから、ライオン歯磨の如く淸掃力の強い歯磨で、寢る前に口中を淸潔にして置けば、口中酸の發生を防ぎ、ムシ歯を豫防することが出來るのです。

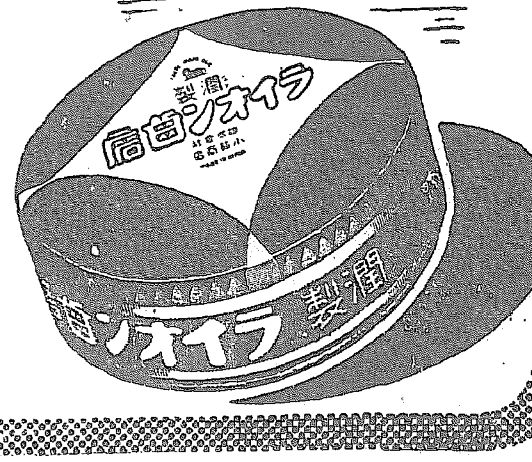

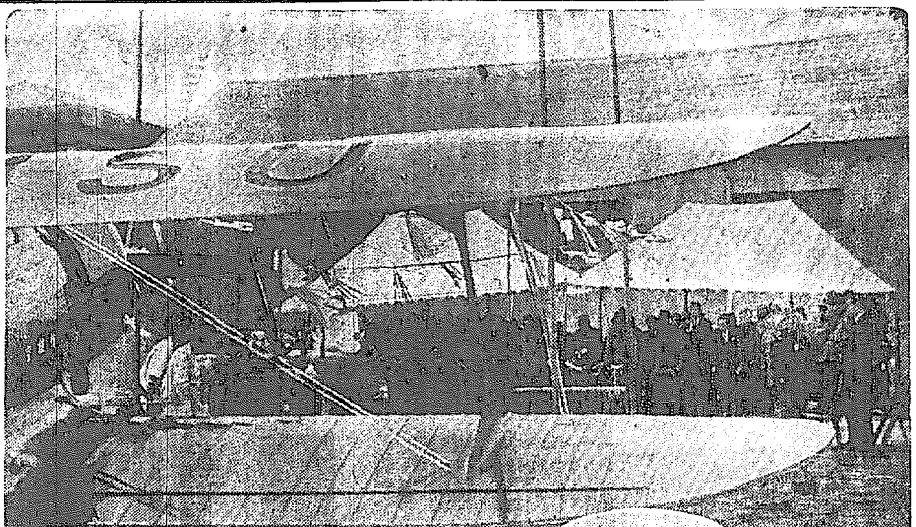

新願祭と操飛行士に花環を贈る京城女子師範附屬小學校日さん

征け！羽搏き強く南京へ
慶祝の輝く使命を乘せ けさ我等の"鷄林"出發
きのふ嚴肅な祈願祭を執行

征け！安らかに慶びの新首都南京の空へ―新政府成立の賀詞を運ぶ慶祝飛行の四勇士慎操縦士、高機關士、柳毎日新報編輯局長、松本本社政治社會部長の壯途平安を祈る空路安全祈願祭は廿四日正午から陽春の風なごやかな京城飛行場で擧行された

半島航空界の前の特設祭壇で執行する航空事業社所屬のビーチクラフト機はこの日紺一色に命名の"鷄林"の黄文字も鮮やかに日章旗と新報の"青天白日滿地紅旗"の空を刺拔いた晴れの姿を式場に據へ

總督府田中政務總監（總督代理）黒木海軍武官、山田遞信局長、朝鮮軍[illegible]少佐、憲兵隊小澤中佐、各新聞社代表ほか百餘名續々と參集、總督府のほかなる當麓生總督事も新國の和平建國をうち振つて參列すれば定刻岡本朝鮮神宮禰宜の修祓に式は開始され二千六百餘年の空の旅安らかなれと祈る祈願文奏上も厳かに各方面代表および四勇士の玉串奉奠あり終つて京城日の出小學校六年生大羽裕君（一三）京城女師附屬小學校二年生白春洲さん（一〇）の手により本社、毎日新報、朝鮮日報社に東亞日報各社の花束を四勇士に贈呈し祈願祭を終了、式後飛行場大格納庫で參列者一同杯を擧げてこの大壯途を祝し沿線の安全を[illegible]は山田遞信局長の發聲で新政府萬歳を唱和し午後二時散會、こゝに慶祝飛行もいよいよ廿五日午前九時壯途につくことゝなつた

范總領事の祝辭

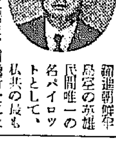

中華民國駐京城總領事范漢生氏は新願式後の祝壇で次の如く祝辭に對して祝辭を述べた

翻譯朝鮮半島空の英雄民間唯一の名パイロツトとして、朝共の長も敬致致して居ます愼操行士には汪精衞先生を首班とする新中央政府成立の賀詞を携へ二千六百七十籽の雲路を翔破の計畫と承り、洵に痛快至極に存じてゐましたが、本日茲に壯途の壯行に就き嚴肅なる新願祭と祝典を擧げられ、愈々明朝御出發の由、これこそ輝く新中國の瑞兆であり、中日親善強調の最も劃期なる一表現として、欣賀祝福致す次第であります、希くは一路平安、神の御惠み豐かに此國際的重大使命に御成功あらん事を御祈り致します、茲に蕪辭を呈し謹しんで壯舉を祝福致し、感謝の辭に代ふる次第で有ります【寫眞＝范總領事】

鍬の戰士、出帆延期

【新潟電話】本年度第五次滿蒙開拓青少年義勇軍第六中隊二百八十三名は中隊長藤野和文氏（三重縣）に引率され廿二日午前七時三十分新潟驛着同日午後三時十分出帆豫定のところ荒天の爲延期二十三日朝日滿連絡船滿洲丸で羅津に立つ

榮冠

漢城商業第二本科

林弘範、金學稔、鄭貞英、林福河、朴圭來、金元鎭、崔基行、柳東學、崔鎬元、金用煥、俞一濬、朴顯達、李相彦、金炳華、申朝雄、鄭鎭玉、任明宰、李東洪、道成、李起燮、申相勳、李尚鎬、李漢九、李鍾順、郭好俊、金顯淑、韓永昌、崔允淳、朴佐、[illegible]

大分高商入學者

（計五十五名）金容逸（朝鮮）趙銀稼、崔炳澤（朝鮮）文晶植、金基澤（朝鮮）李東植（朝鮮）

長旅の疲れ吹飛ぶ
社頭對面の喜び！
入京した半島遺兒代表

【東京支社電話】晴の上京をなした護國の遺兒半島代表一行はそれから長途の疲れも[illegible]二十二三四時半に[illegible]のである、新遺兒が懷ひくに安らかな對面の家路を辿るこの宿舍は早朝から熱心に掃除が行届いてゐる、意外には緊然として精悍の大島君が[illegible]えて遺兒にとつてはよき大安堵の場所であるのだ、[illegible]遺兒たちに傍ら[illegible]らつしやいましたよ[illegible]され誰何にも[illegible]長い間肌身離さず背負つてゐたリユツクサツクも[illegible]して眠れて夢中で

上京の喜びを語り合つてゐる途中でやし昨の調子の溌かつた安武由江さんも「もうすつかり癒りました」と元氣を回復し、また遠く咸北、茂山から上京した金顯淑さん、李茲帥さんもいさゝかの疲勞の色も見せず初めて帝都を見る喜びで一杯のやうであつた

少額の後一同は會館地下室の食堂で心配しの朝飯に舌鼓を打ちながら果しいおひる前を過した【寫眞＝遺兒に贈る十番品の山】

遺兒無事入京

【東京支社電話】護國の英靈と化した聖國の父を靖國神社に訪ね、父子が晴れの社頭對面をする"遺兒の日"を目指して、東京に向つた半島遺兒代表故五ノ井茂之助少佐次男保君以下七名は總督府富山囑、久保年卿若松小學校々長に引率され二十四日午前七時卅分東京驛着、滯京中の總督府林社會課長をはじめ軍人援護會關係者多數の出迎へを受けて入京した、旗手五木道寛君を先頭に長旅の疲れも見せず元氣で宮城前に行進二重橋前で宮城を遙拜、皇國臣民の誓詞を奉唱して後一路父の待ちます九段の靖國神社に向つた、この日東京は二、三日來の寒波で漸く春とはいへ、うすら寒い風が市中を吹いてゐる、元氣な我等の遺兒等はひたすら父に會へる嬉しさで足を急がせた、やがて靖國神社の大鳥居前に到つて整列、一同「只今上京しました」と父へ上京の挨拶をなした上、直ちに宿舍に充てられた九段下の軍人會館に入つた

大野總監に挨拶

【東京支社電話】軍人會館で少憩した遺兒たち一行は正午宮田村町の總督府東京事務所を訪問、在京中の大野政務總監に上京の挨拶をした、總監から「よく來て呉れました」と歡迎の言葉についで

これからはこの大きな名譽を傷つけぬやう立派に強い正しい國民となつて下さい

と激勵の訓示を受けた後、遺兒を代表して安井茂君から力強い答辭を述べた、これに續いて同席中の朝鮮とは最もゆかりの深い、而もこれ等の遺兒たちには慈父にも等しい曾ての第二十師團長川岸中將から同師團の辭とともにこの一生に一度の思出となる父との對面によつて將來に立派な皇國臣民となるやう努力して下さい

と溢れるばかりの激勵を示して諄々と遺兒達の進むべき道を説き聞かせ、總つて別室で中將を圍みつゝ晝食を共にし、中將は親しく遺兒たちに家庭の模樣、父の戰死の状況をつぶさに尋ね、なごやかに一時を過した、なほ半島代表遺兒の入京第一日の状況は本社ニュース映畫にことごとく收められた

勝て愛國班

（四）奥村特派員

天災も顔負けの形
旺盛な班員の意氣

京畿道の巻【上】

大觀京畿道都市京城と背中合せのせゐでもあらうが驪州郡では昨年の出來秋に既に京城府に搬出してゐる各面から多數の米が流れ出た、九川面、興都面、中俗面、西州面といつた面がそれだ、だから各郡の危機はこれらの早く米を手放したところにジリジリと追つてゐる、郡では救濟工事にこれらの部落民を引つぱり出してゐるが、好いことにはこの四ヶ面には砂金鑛が散在してをり、又いくつかの鑛山工場もあるので鑛山や工場で稼げば一日一圓二・三十錢の賃銀になり、だから食糧には困つてゐなかつた、[illegible]には郡で早くから物心兩面的對策を樹て抜かりなく

實施 してゐるが特に郡に倣へて當業作を昨年の十倍に擴張するとか、新たに[illegible]

いたるところ愛國班が活躍してゐるが、特にこの郡では部落振興會と全く一體化し、その名も"部落振興會愛國班"と呼ばれ、從來振興會と愛國班とは別々に呼ばれてゐたが今では名稱まで右の如く完全に一體となり別の名稱で呼ばれることから起る煩ちな統制の混亂を未然に防止しており[illegible]

麥の増産を見込み今のところ成績も頗る順調なので六月以降には郡内の食糧事情もずつと緩和すると郡當局では見てゐた

示し相當効果をあげてゐる、[illegible]二面中區群村といふ三十五、六戸もある部落を訪れたが、こゝの自小作農宋金學船さんの家が雜食時だつたのでお皿の中味を一寸覗いてみると高粱八割、粟一割、米五分、栗三分といつた雜食ぶりで他もこの程度の雜食が多かつた、[illegible]

同小異だ、ここでは例の節米運動が大がかりで行はれてゐる、これまで農家が朝夕の食事のはか副食物としておやつの代りに食つてゐた馬鈴薯が廿六萬貫

甘藷 が十五萬貫にもなつてゐた

これをもう一步前進させるため朝食か夕食のどちらか一度を必ずこの代用食を用ふることに方針を指示し

高粱は食物として粟よりよいと喜ばれてゐた、尤も高粱が喜ばれてゐるのは味がよいといふより價格が他の穀類より割安のためでもあらうか、郡守の話では婦人層能の節約改善で高粱の炊き方もずつと進歩の跡がうかがはれるとのことだつた、要するに節米混食の實施は都會に比べて頗る成績だつた

利川郡では利川邑の北一里の沙音里沙器幕といふ昨年の旱魃で殆んど米作全滅の悲境に突き落された部落を訪れたがまず部落の入口に入つて直ぐ目についたのは二百坪ばかりの貯水池だ、これこそ今年になつてから

四班 からなるこの部落愛國班が代る代る勞働奉仕によつて掘きあげた溜池で深さ十二尺、荅々と水が貯へられてゐる蒙利面積は五町歩といふから大したもの、建設費は道の補助二百圓、地主の寄附百圓計三百圓で材料その他は全部部落で提供してゐるので費用としては僅かに右の三百圓で濟んだ譯だが、それにしても蒙利面積五町歩に及ぶ貯水池を部落愛國班の協力でやつてのけた旺んなる意氣は前には天災も顔負けの形、愛國班はせつせと鬪つてゐるのだ

驪州郡は昨年の

旱魃 で殊熱な被害を蒙つた加南面、占村面の旱害甚だしく大被だつた、要救助農家も加南面が七百八十七戸、占東面は八百十五戸もあり、だから救濟工事も昨秋から一齊に施行、愛國班員が二十六名から成る一隊をつくりそれぞれ隊長の指揮下に規律正しく就勞災害難に遭遇してゐる、加南面では國や道の救濟工事のほか時級の試みとして面に地主、舍音、一般有識者を以て"旱害救濟會"なる機關を組成、主として耕地の土地改良事業を地主の要求に應じて計畫、これに罹災民が就勞、地主小作の協調觀念を醸成した旱害救濟工事が行はれてゐた

冬期の結氷期は工事施行が困難であつたので

副業 の叺織を奬勵、三月十五日現在肥料用叺八萬二千枚價格にして一萬六千圓を製造してゐたが原料藁の不足と夜業に必要な石油の配給減は農村の副業奬勵に支障を來してゐることなど各地で指摘されてゐた、要するに京城府から驪州郡を經て驪州郡に至る二十四、五里の沿道各郡の旱害罹災民は燃え立つばかりの旺んな意氣と忍耐とにして困到た春窮への難局たる心構へで張り切つてゐた【寫眞＝叺組叺生産は、原料藁が石油不足にもかゝはらず各郡とも限定の生産高に漕ぎつけたが驪州郡は八萬二千枚を生産した驪州郡の叺生産】

龍風號東京へ

【福岡電話】第三回目東亞訪問飛行の大任を果した龍風號は二十四日午前七時五十分台北飛行場發、午後零時四十一分福岡着給油の上一路東京に向つた

鄕軍講習會

鄕軍京城第三分會では廿五日午後三時から府民館講堂に松澤中佐を招き[illegible]開講式、步兵操典[illegible]講習會を行ふ

東京米火災
火災 海上 航空 運送 自動車 傷害 信用 盗難 硝子 動産 森林 利益

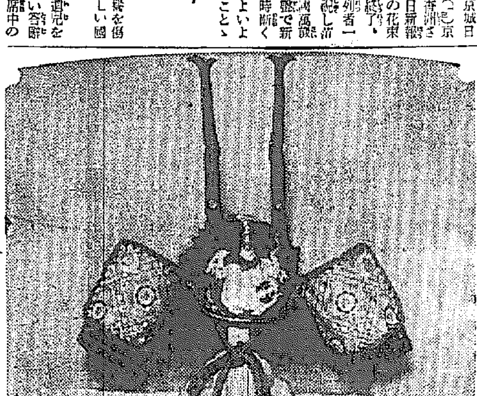

【寫眞＝同兜】

感激の美術家
汪氏に兜を贈る

【東京電話】東亞を照らす新政府の成立は愈よ旬日後に迫つたが、その立役者の汪精衞氏に自作の兜を贈らうと若き美術家連が伊藤博精公の後援を得て一致協力これに沒頭して既に[illegible]ケ月の日子を費し、この程漸く完成され、廿三日都倶樂部でその獻呈式を擧げた

若き美術家連は今春專修大學經濟學部を卒業後鋼鐵の甲冑製作で身を立てようと志す小野田一郎君（二五）昭和十二年東京美術學校鑄金科を卒業後同研究科に籍を置いて彫金美術に専心沒入する原三郎君（二九）同校洋畫科を昭和十一年に卒業し又兵役後二回に亘つて文部省の新國出品に入選み南北太平洋の雄大な景色をテーマに幾多の傑作を物した中西次郎君（二）この三人であるが

熱中 する餘り一緒してこ作品の製作にのみ從來美術家の多くが獨善的な美術の隘意義ある仕事を協力で行はうと新支那の盟主汪精衞氏に日本古來の美術品たる兜をつくつて贈らうと昨秋以來仕事の餘暇を見ては三人が集つて製作に當つてゐる中この計畫が伊藤公の耳に入り感激した同公から後援の申出となつた、これに感激した三人が間日に間に合はさうと最近では寢食を忘れて製作に沒頭したものであるが、出來上つた兜は兜の代表的作品として有名な熊谷の紺絲兜に坂上田村麿の使用したといはれる兜の鍬型を折衷したもので時局柄金具は金を廢して全部銀を用ひた苦心の作である、この兜は伊藤公の斡旋によつて特命全權として近く渡支する阿部大將に託して汪精衞氏に贈ることになつた【寫眞＝同兜】

内地通りおみやげに　甘栗太郎

培光學園卒業生の勇士慰問

京城府東八ノ三〇培光學園（園長仁保樹哲氏）の今年度卒業生卅七名は節米と飲料節約によつて得たお金で蓄音器とレコードを買ひ廿二日午後三時陸軍病院を訪れてこれを寄贈し白衣の勇士たちを喜ばした

話題特急

☆……倭城台總督官邸の裏山に數日來小屋掛けして毎夜無電の送受をしてゐる者のあるのを探知した本町署では―

☆……密破！一大事とばかり外事高等兩係が總動員で大井高等主任の指揮のもとに二十四日深更を期して踏み込むと―案の定巧妙な短波無電裝置がしてあつたが人影はない―

☆……畜生、風を喰つて―と落ちてゐたナイフーを唯一の手懸りに調べて見ると―これは又、犯人は本年櫻井小學校を出たばかりの少年二人

☆……二人は在學當時から無電に凝り出し、學校の理科實驗室から機械を持ち出し、各地の放送を受信したり、出鱈目な放送をしたりして喜んでゐたもの―

☆……係官達、勢ひ込んでゐただけにがつかりして、感心したり怒つたり―結局、子供のことゝて將來を戒め[illegible]はケリ[illegible]

25日封切
最後の一兵まで
UNTERNEHMEN MICHAEL
マテイアス・ウイーマン　ハインリヒ・ゲオルゲ　ウイリ・ビルゲル　主演
見よ　祖國の運命を賭した『ミヒヤエル』計畫の總攻撃が凄まじく展開されるのだ！
カール・リツター監督　東和商事映畫部提供　獨逸ウフア社超大作
Towa

花の雷雨
佐分利信　河村黎吉　水戸光子　坂本武　木暮實千代　飯田蝶子
陽春を飾る大船調オリヂナル・メロドラマ大作
女性の愛さ、男性の力を描く大作！
巨匠佐々木啓祐 監督　猪俣勝人 オリヂナル・シナリオ
料金 七拾錢（均一）
午前十時開演
明治座

乳幼兒榮養讀本
一、粉乳ノ榮養價ハ生牛乳ト同一デス而モ隨時隨處ニ用ユルコトガ出來且ツ冷藏ノ煩ナキ點ハ粉乳ノ長所デアリマス
一、粉乳ハ榮養價ノ比較上煉乳ヨリモ低廉デアリマス
一、粉乳ニハ割水ノ不安ガナク又生、煉乳ト違ヒ無用ノ含水ニ對スル運賃ガ掛リマセン要ハ品質ノ撰擇ガ肝要ト存ジマス
日本小兒科學會諸權威 御推奬
帝大教授宮脇農學博士 御指導
―おしどりコナミルク―

らくに削れる書きよい　トモヱ鉛筆

株式名義書換停止公告
來ル四月一日ヨリ第十回定時株主總會終了ノ日迄株式名義書換ヲ停止候
昭和十五年三月
北鮮製紙化學工業株式會社

電氣通信工業技術者ノ養成
◎通信工學科（中卒二年）（官立電氣通信工學科ト同等）
◎無線工學科（中卒一年）
社團法人 電氣通信協會設立　遞信省補助
電氣通信工學校
航空無線技術生募集
滿洲帝國交通部航空技術員募集事務所
南洋廳航空技術員募集事務所
（東京市芝區高輪南町）電氣通信工學校内
詳細募集要項送呈

受驗生募集
開講 四月十日
九州高等豫備校
講師九大高等學校教授（電西六五〇）

姓名哲學通信教授
校外生募集。學則無代進呈
卒業の上は本館講師に任じ手當を給す
資格不問、簡易明業、生活安定
大阪市住吉區帝塚山中四丁目
中央哲學館

解散公告
當會社ハ昭和十五年三月七日臨時株主總會ノ決議ニヨリ解散スルコトトナリタルニ付當會社ニ債權ヲ有スル方ハ本年五月三十日迄ニ申出ラレ度シ若シ右期間ニ申出ナキトキハ清算ヨリ除外セラルベキニ付此段催告ス
昭和十五年三月十六日
京城府古市町十四番地
[illegible]株式會社
清算人代表 高橋仁作

ムズカユキ皮膚病
皮膚ナヤージ
效く濕布　藥　ビスメン
水虫、たむし、いんきん、ニキビ、吹出物[illegible]

細引 麻袋 叺 空 漁場用具
問屋
◎マルニ商會
釜山府南濱町一丁目五
電話（〇）二二一番

檢眼無料（學生に限り）
本院本眼科にて檢眼す
◇檢眼◇ 眼科専門醫學博士崔先生擔任にて正確に視力を檢査して上げます
◇眼鏡◇ 三十餘年間の古き歷史を以つて精確なる技術と精密な機械を完備して弊部工場で正確に製造して上げます
京城驛前 セブランス病院
セブランス眼鏡部

胃腸にトモサン
飲み過ぎ　食ひ過ぎ　胸やけ、胃痛　下痢、腹痛　慢性胃腸に…
評判の新胃腸藥
七〇セン　一圓五〇錢　藥店にあり
東京・本町 友田合資會社

牡丹崩れず

竹田敏彦（作）　岩田専太郎（畫）　【31】

蝉子の父（一）

その夜、石黒は、第二の恩をうけて、池谷大山の蝉子の家を訪れた。

朝からの雨は、すつかり霽れて濡めいた澄んだ夜空には、星屑が一ぱい散らばつてゐた。

「あら、まあ、お珍らしい……」

ちやうど、蝉子は、夕飯を済ませお弄仕事を片付けてゐたところだつたが、思ひがけない石黒の訪問に二人は連て〻仕事を片付けながら

「さあ、どうぞ……」

いそ〳〵と奥の座敷へ招じた。

「突然、お邪魔に上がりまして」

「いゝえ、ようこそ、いらしつてくださいましたわ……取散らけてをりますが、さあこちらへ」

「どうぞ、お構ひなく……」

蝉子と向合つて坐つた石黒は、笑んで、

「つい先達つても牧山さんが中年振りにお見えになりまして」

「聞きましたよ。御郷へいらしつたさうですね」

「はア、もしかすると満洲へお勤めになるかも知れないので、當分のお別れに、是非私も御一緒にと仰有つてくださつたんですが、生憎私は外に御用がございまして」

「今日牧山君に會ひましてね」

石黒はこんなことをいつて暫く蝉子の気持を観察してゐたが、何かの気配で蝉子が、座を立つと、

「實は小杉さん、今夜は、柄にもない用事でお邪魔に出たのですが」

「まあ、柄にもないと仰有いますと」

「一つ、折入つてお願ひがあるんですよ」

「實はやはり蝉子さんの御縁談で」

「あら……」

「單刀直入に申しますが、相手は、牧山ですよ」

「まあ……」

間もなく蜜柑を運んできた蝉子の姿を、ちらと新しい興味の眼で眺めたが、

「ほう、これは、立派なお嬢さんになりましたね」

つく〴〵、蝉子の美しい、成長ぶりに眼を瞠つた。蝉子は赧くなつて、

「あら、ひどいわ……」

第二の來た時は、給仕石黒も雛びにきて、無邪気に甘え親しんでゐただけに、今でも小娘のやうに石黒を睨んでみせるのだつた。

「いや、決してお世辞ぢやありません。これおや、立派なお嬢さんを摘麗せずんばあるべからずですよ」

「まア！」

「はつはは」

石黒は笑つた。蝉子も思はず微笑んで

「どうぞ、御遠慮なく仰有つていたゞきますわ……」

「實は……」

石黒は、かういつて、今日の牧山の話を思ひ出したが、その時、蝉子が水菓子を運んできたので、そのまゝ口を噤んでしまつた。

邦子は、恐敬く、それを讀取ると、

「蝉子、ちよつと、あんた、二階へ行つてゐておくれ、少し、込み入つた御用談があるさうだから……」

蝉子に座を外させた。石黒は見送ると、

「いや、小母さんの御明察には驚きましたよ……」

「まあ、何故でございませう」

邦子は、にこり微笑んだが、

扁桃腺炎に　感冒に
チセプタール錠
二硫スルフオンアミド
廿錠入　百錠入
全國有名藥店に有り

JODK ラヂオ

廿五日（月）第一放送

朝の部

午前六・五〇　ニュース
七・〇〇（東）時報
七・〇一（城）國史講座　室町時代（一）　長沼賢海
七・二〇（東）朝の修養　我が國體と武士道（一）　小林一郎
七・五〇（城）京城神社・今日の天氣見込
七・五一（東）ラヂオ體操
九・二〇（城）氣象通報
九・四五（東）幼兒の時間　オハナシトウタ「ハルガキタ」　東京市本所第一幼稚園兒
一〇・〇〇（東）家庭メモ・料理獻立（材料）　横山京
一〇・二〇（東）家庭の時間（平壌を除く）食べられる野生植物の話　角倉一
一〇・二〇　家庭の時間（平壌）養鶏と修養　細井タキ

晝の部

正午（東）時報、今日のお知らせ
午後〇・〇五（城）筝曲（釜山を除く）（一）摘草（釜本手）加城茂子（同）伊勢文子（替手）（二）稲光（筝）加城茂子（三絃）久保築菖蒼
〇・〇五（釜山）長唄「歩哨鏡」（唄）岡安喜久乃（同）岡安喜久昭（同）（三味線）
〇・二〇　ニュース、鮮魚卸賣値段、青果・蔬菜卸賣値段（京城・咸興）
一・一五（城）家庭の時間（朝鮮語・釜山・清里）東西家庭の比較　尹聖善
二・四〇（東）ラヂオ體操
三・〇〇（大）婦人の時間　物資の不足と臺所經濟　伸臣成
四・〇〇　ニュース、氣象通報（釜山・清津）興業紹介

夜の部

六・〇〇（大）戦線物語「兵站自動車隊」　岩田直二外
六・二〇（東）コドモの新聞
六・二五（城）講演　汪精衛氏夫人と蔣介石夫人　鎌田澤一郎
六・四五（東）子供ニュース
六・五五（東）カレントトピックス
七・〇〇　ニュース・天氣見込
七・二〇（東）國民歌謠「母の背は」日本放送合唱團
七・四〇（東）講演　最近の對外關係
八・〇〇（大）ラヂオドラマ「姿」　平尾彌五郎　毛利菊枝（一郎）小高榮（ヒデ）小宮讓次（郎）伊東亮英（六郎）大藤義夫　JOBK文藝課
八・四〇（東）長唄「越後獅子」
九・二〇（東）時報・ニュース・氣象通報
九・四〇　ラヂオニュース解説
方へのニュース

第二放送

午後〇・〇五（東）和洋合奏

あすのきゝもの　廿六日（火）

午前八・四〇（東）皇軍將兵慰問
九・四五（東）幼兒の時間
午後〇・〇五（東）管絃樂（一）序曲「アメリカーナ」レイク作曲（二）舞曲「歡喜の夜」アンクリフ作曲（三）日本風組曲ホルスト作曲（イ）前奏曲と漁夫の歌（ロ）繰り人形の踊
六・〇〇（東）お話とうた（一）お話皆さんようこそお出でになりました
七・四〇（東）浪花節
八・〇〇（平）ラヂオドラマ
九・〇〇　野談
一〇・一〇　初歩國語講座

講演（後六・二五）汪精衛夫人と蔣介石夫人

鎌田澤一郎

政治の表裏に女性の力が偉大な影響をもつことは、古代ローマ時代のクレオパトラを擧げるまでもなく、その以前よりすでに有名な史實に屬する。

クレオパトラの鼻が今少し低かつたならば、世界歴史は餘程變貌してゐるのであらうとは、歴史の裏を説明する絶好の挿話であるが、今こゝに蔣介石夫人宋美齡なかりせば支那事變は起らなかつたであらう？否少くともかくまで永びくことはなかつたであらうといふ明瞭な根據ある結論を把握して、私は現在激動しつゝある東洋の現實史の營みの中に、今更のごとくに女の力を感ずるのである。

由來支那五千年の歴史の上においては女性の力の影響するところまことに多い。近世史の上においても西太后の權力は遂に三千萬テールといふ巨大な海軍擴張豫算を北京萬壽山の建築に流用して恬として顧みざるほどの押しの强さをもつてゐた。その流れを汲む宋靄齡が一蔣介石の内助者としてではなく、國民黨中央黨部委員、或ひは航空部長等の表面的な要職につき、五尺有餘の男子を叱咤しつつ、満日に跳梁したところで少しも不思議はない。從つて彼女はそれによつて、しばしば蔣介石をあやまり、和平を妨げ、ひいては支那四億の民衆を塗炭の苦しみにまで追ひ込んでしまつた。

然るに和平救國の大旆を掲げていよいよ南京入りをした新支那の盟主汪精衛氏の裏面には如何なる女性があるか、夫人陳璧君は如何なる性格をもつ人であるか、これは東亞新秩序建設といふこれからの建設に重要なる役割を果すべき歴史的人物の一人であること申すまでもあるまい。

最近上海において汪派要人と會見した當時の裏話面から、この興味ある話題を説かうと思ふのである。

本社特選 日本棋院 四段五段 五人抜戰

藤澤五段三連勝・四局目

【第九回】持時間各十一時間　一分以内切捨

消費時間　白一四分　黒二四分

○五六	よ十	3分
●五七	か十一	
○五八	よ九	
●五九	を十二	24
○六〇	わ十三	
●六一	か九	6
○六二		9

先互　五段　篠原正美
先番　五段　藤澤庫之助

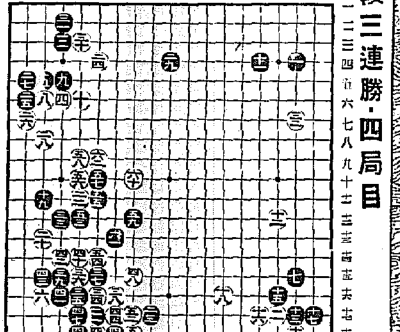

今度は黒が悪手を　五九の筋違ひ、形勢混沌

評解　七段　木谷實

◇黒から「よノ十」に打たれて白二の一子を抱へ込まれると、この黒は一應活きて了ふから

◇次いで黒五七のオシに對して白五六とヒイたのは當然の手であるが、白五八と頑張せざるを得んのは、白として辛い處であるが、「かノ十二」にキル手が無い以上巳むを得ない。若し白五八で強引に「かノ十二」にキツて行くと、参考圖（1）の結果となり、白は左邊の三子を闘取しても、黒に四乃至十とツギ抜かれては、左上の白が頗に薄くなるから、これは白が可けない。

（講評）黒五九は筋違ひである。から打つた爲に白から透さず六十と急所を衝かれ、この黒は忽ち眼形を失つて了つた。黒五九は「わの十二」にカケツイでゐなければならぬ處である。

参考圖（2）斯く黒一とコスめば、この黒は大して攻められない。即ち次に白「い」なれば、黒「ろ」とトンで形が整ふし、又白「に」の方から迫つて來れば、黒「い」で中腹に出て了ふ。

◇先に黒は白四八の不當を咎めて頽勢挽回のチャンスと捉し、五三以下と左邊の一子を脱出して再び先着の効力を維持することになつたのであるが、五九に至り日頃の藤澤五段にも似合はぬ筋違ひの一着を下して白四八の悪手を相殺し、この黒が安全性を失ふに至り局勢は又しても混沌化し、前途の斷うなれば形勢互角であるだけに白の方が有利である事は申す迄もない。

◇黒五九を咎めた白六十は好手筋、此處はこの黒の急所に當る。黒六一で六二にオサウものなら、白「かノ十二」にキラれて黒は忽ち潰して了ふ。つまり黒六一は「かノ十二」の防ぎであつて、やむを得ないのである。

そこで白六二とマガる。これは手順の働きだ。若し白六十で六二のマガリから打つと、黒六十とトバれて治まられて了ふ。更に角折うたると左邊の黒がどう治まるかそれに依つて勝敗は決するのである。

参考圖（1）

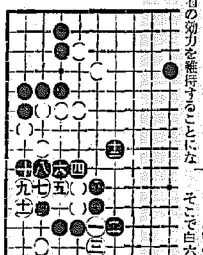

参考圖（2）

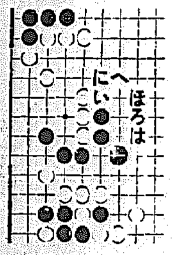

本紙獨占　全高段者總動員　東西對抗大棋戰

塚田氏一局勝二局目

第二回（圖は四八銀迄）　香落　七段　塚田正夫　六段　梶一郎

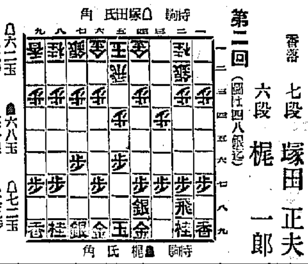

△三三角10　▲八八角　△四二銀　▲四四歩　▲七八玉　▲六八銀　▲九六歩2　△六二玉　▲二六歩　△五二金右7　▲六八玉　△三二銀　▲五八金右2　△九四歩3　△七二玉　▲二五歩

（消費時間　持時間各九時間）消費時間　塚田氏　二三分　梶氏　一一分

牽制の意味

観戦記　八段　坂口允彦（十七ノ二）

第一手五四歩の説明。前回に五四歩が、何故七五歩、七八飛廻りを牽制するかを説明するお約束をした。五四歩に對し、五四歩、七六歩、五二飛、七五歩、五五歩、七八飛、五四飛、六八銀、三四歩の順で、敵飛車より自飛の活動が腐く有利である。從つて、下手方は五四歩に對し、五六歩と受けなければならぬ。五六歩と受ければ七五歩、七八飛と廻つて、七四歩と七筋の歩を切つたあと七六飛と中段に浮いても、飛車の活動が狭い。（五六歩と受けてゐる爲、飛車の横利が止まつてゐる。大體七八飛の將棋は左右に飛車が活動出來なければ面白くないのである）上述の如き理由で五四歩に對し七八飛戰法は不可であり、從つて塚田君が梶君の得意を封ずる爲に五四歩と指した意味がお判りと思ふ。

下手方が前回二二角成と換つたのは、手損ではあるが、前回にも説明した通り、角を持てば、上手方の陣中に打込みが多く有利であるからである。

今日の第一手、上手方の三三角は氣のつかない好手である。これは後の推移を見ると更に意味が判然するが、何だか折角持つた角を自陣に打つのはつまらない様に見えるけれど、これに對して下手方も角成を防ぐのは角打の一手であるし、結局三三角と二二銀が手得になつてゐる譯になる。六二玉、六八玉、七二玉、八七玉

双方築城に忙がしい。しかし、此處で梶君としては、一旦、三三角成、同銀、七八玉の方が本當ではなかつたか？といふのは穏健な塚田君は此處で四四歩と角道を止めてしまつたからである。角を持合へば下手が有利。これをいつも心得て（香落將棋に）みたい。

木村名人講評

上手三三角で敵の八八角を强要し、正道に戻る作戦變更は賢明だが、敵になほ三三角成がある以上、七二玉では四四歩が正しい。下手七八玉は格別咎むべきではないが、こゝは三三角成、同銀、七八玉と角を手駒にして指したい。對局者は手損を恐れてのことと思ふが、持角の强味はこれを償つて餘りありと信ずる。

梶氏　持駒　ナシ

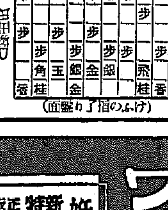

塚田氏　持駒　角

（けふの指了り盤面）

お菓子のやうに美味しく飲める
濃厚肝油 ビオスボン
各學校御用品

嚙み砕いても肝油の臭みがないので藥ぎらひや丸飲みの出來ない小兒でも喜んで服ます
一粒のビタミン含有量　A五〇〇〇單位　D一〇〇〇單位
定價　四十粒入 一圓　八十五粒入 二圓　百八十粒入 四圓　三百八十粒入 八圓
發賣元　角倉商事株式會社　大阪市
製造元　葛原工業所藥品部　東京市下谷區

京城府元町一丁目（善隣商業電停前）
平岡内科醫院
電話龍山一一五一番

品質向上＝炭價低廉
龍峴炭
日鮮礦業株式會社

京城府岡崎町七番地
野崎肛門科
入院隨意　院長　野崎愿
電龍山三九九

安産のために
ワダカルシューム錠
妊娠の方へ急告
新案特許 安產メーター進呈
大阪市西區 和田卯助商店

ビタミンB
胚芽米の五百倍
イマツビタ素
病人は治り早く、弱い兒は丈夫に育つ

原料香水
ホリデナル香水

普通香水に比し、三十倍の濃度を有す
本品は世界の名香三十八種の藝術的調合にして一滴一週間を保つ、原料そのまゝの香水です
香料大暴騰にも拘はらず品質に絶對の責任を有す
趣味の薫り　ローズ・バイオレット　リリー・チャスミン　ヘリオトロープ
小 .68　中 1.26　大 2.52
本舗　株式會社 安藤井筒堂　東京日本橋水天宮前

衛生口錠
カオール
口中殺菌劑
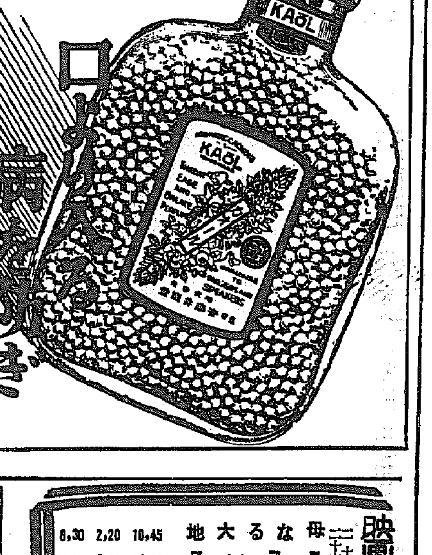
口中の病菌を除き精神を爽快にする！
飲食の後　外出の時　人込に居る時　疲勞、倦怠の時
等には必ずカオール二、三粒をお含み下さい
本劑は口より侵入する諸種の病菌を驅逐し、胃腸を健全に、疲勞を速に恢復、精神を爽快にします。
定價と容量
本舗　株式會社 安藤井筒堂藥品部　東京市日本橋區水天宮前

京龍館
二十二日—二十六日
白き手の人々　6,50　2,50　11,00
ニユース　8,00　4,00　12,10
藤堂高虎　8,20　4,20　12,30
愛染かつら完結篇　9,10　5,10　1,20
(1)新興映畫—大内弘・高田稔・山路ふみ子
(3)新興映畫—大谷日出夫・光岡龍三郎
(4)松竹映畫—田中絹代・上原謙

京劇
三月二十三日ヨリ 二十九日マデ
上映番組時間　第一回 十一時　第二回 一時半　第三回 四時　第四回 七時半
新興東京航空映畫　スリルと情愛が交錯する一大感激篇　熱情の翼
新興京都時代劇　變化騷動
ニユース

明治座
三月二十二日—二十五日 上映時間表
最後の一兵　10.00
ニユース　6,50　3,03　11,25
花の雷雨　7.15　3,24　11.46
最後の一兵　8,02　5,09　1.38

若草劇場
三月二十二日より上映時間表
ニユース　7,10　4,15　1,25　10,40
眞紅の森　7,20　4,25　1,35　10,50
ニユース　8,30　5,35　2,45　12,00
ロッパの父ちやん　8,40　5,45　2,55　12,10
御入場料五拾錢均一（早朝割引有り）

映畫は日活　喜樂座
二十六日マデ
母なる大地　8,30　2,20　10,45
ニユース　7,35　3,25　11,50
女は泣かず 前篇　7,45　3,35　12,05
女は泣かず 後篇　8,05　4,55　1,20
午前中入場者四十七錢均一

中央館
大佳節 二十四日ヨリ二十七日マデ四日間　大人三十錢　小人十錢
大毎ニユース
怪幻魔
夜の鶯
天界の魔王
第一回　第二回　第三回　日曜日ハ十時ヨリ

朝日座
三月二十一日初日
日活時代劇の女王　酒井米子一黨
第一、引き裂かれた戀
第二、御存知　男
第三、婦の聲
第四、さいころ時雨
毎夕五時半開演

大陸劇場
二十二日ヨリ 上映時間表
ニユース　6,55　2,55　11,00
國境挺身隊　7,08　3,08　11,13
風の女王　8,08　4,08　12,13
カラナグ　9,19　5,19　1,24

京日文化映畫劇場
京城・三中井・前通
京日世界ニユース
讀賣ニユース
ミツキーのカウボーイ
ミツキーと鶴
パラマウントニユース
二十二日ヨリ

浪花館　東宝映画
三月二十三日—二十七日 上映時間表
ニユース　7,00　4,00　1,10
不思議なヴイクトル氏　7,10　4,10　1,20　10,30
初笑國定忠治　9,00　5,50　3,00　12,10
◎開映時間迄の入場者は割引します